



МИНИСТЕРСТВО ОБРАЗОВАНИЯ И НАУКИ
РОССИЙСКОЙ ФЕДЕРАЦИИ

(Минобрнауки России)



МИНИСТЕРСТВО ЮСТИЦИИ РОССИЙСКОЙ ФЕДЕРАЦИИ

ЗАРЕГИСТРИРОВАНО

Идентификационный № 13413

от "20" февраля 2008.

П Р И К А З

"29" октября 2008 г.

№ 327

**Об утверждении Административного регламента исполнения
Федеральной службой по интеллектуальной собственности, патентам
и товарным знакам государственной функции по организации приема
заявок на изобретение и их рассмотрения, экспертизы и выдачи в
установленном порядке патентов Российской Федерации на
изобретение**

В соответствии с пунктом 9 Порядка разработки и утверждения административных регламентов исполнения государственных функций (предоставления государственных услуг), утвержденного постановлением Правительства Российской Федерации от 11 ноября 2005 г. № 679 (Собрание законодательства Российской Федерации, 2005, № 47, ст. 4933; 2007, № 50, ст. 6285; 2008, № 18, ст. 2063), п р и к а з ы в а ю:

1. Утвердить прилагаемый Административный регламент исполнения Федеральной службой по интеллектуальной собственности, патентам и товарным знакам государственной функции по организации приема заявок на изобретение и их рассмотрения, экспертизы и выдачи в установленном порядке патентов Российской Федерации на изобретение.

2. Признать утратившими силу приказы Российского агентства по патентам и товарным знакам:

от 6 июня 2003 г. № 82 «О Правилах составления, подачи и рассмотрения заявки на выдачу патента на изобретение» (зарегистрирован

Министерством юстиции Российской Федерации 30 июня 2003 г.,
регистрационный № 4852; Российская газета, 8 октября 2003 г., № 202);

от 11 декабря 2003 г. № 161 «О внесении изменений и дополнений в
Правила составления, подачи и рассмотрения заявки на выдачу патента на
изобретение» (зарегистрирован Министерством юстиции Российской
Федерации 17 декабря 2003 г., регистрационный № 5334; Российская
газета, 30 декабря 2003 г., № 262).

3. Направить настоящий приказ на государственную регистрацию в
Министерство юстиции Российской Федерации.

4. Контроль за исполнением настоящего приказа возложить на
заместителя Министра Фридлянова В.Н.



А. Фурсенко

Приложение

УТВЕРЖДЕН

приказом Министерства образования
и науки Российской Федерации
от 29 октября 2008 г. № 327

**Административный регламент исполнения
Федеральной службой по интеллектуальной собственности,
патентам и товарным знакам государственной функции по организации
приема заявок на изобретение и их рассмотрения, экспертизы и выдачи
в установленном порядке патентов Российской Федерации
на изобретение**

I. Общие положения

1. Административный регламент исполнения Федеральной службой по интеллектуальной собственности, патентам и товарным знакам государственной функции по организации приема заявок на изобретение и их рассмотрения, экспертизы и выдачи в установленном порядке патентов Российской Федерации на изобретение (далее - Регламент) определяет сроки и последовательность действий (административные процедуры), порядок взаимодействия между структурными подразделениями Федеральной службы по интеллектуальной собственности, патентам и товарным знакам (далее – Роспатент), а также его взаимодействия с гражданами и юридическими лицами при приеме заявок на изобретение и их рассмотрении, экспертизе и выдаче в установленном порядке патентов Российской Федерации на изобретение.

2. Настоящий Регламент не распространяется на организацию приема, рассмотрения и экспертизы заявок на выдачу патента на секретные изобретения, для которых установлена степень секретности “особой важности” или “совершенно секретно”, а также на секретные изобретения, которые относятся к средствам вооружения и военной техники и к методам и средствам в области разведывательной, контрразведывательной и оперативно-розыскной деятельности, для которых установлена степень секретности “секретно”, подаваемых в зависимости от их тематической принадлежности в уполномоченные Правительством Российской Федерации федеральные органы исполнительной власти, и выдачу в установленном порядке патентов Российской Федерации на такие секретные изобретения.

3. Исполнение государственной функции по организации приема заявок на изобретение и их рассмотрения, экспертизы и выдачи в установленном порядке патентов Российской Федерации на изобретение (далее – государственная функция) осуществляется Роспатентом с участием федеральных государственных учреждений, находящихся в его ведении, с возложением на подведомственные федеральные государственные учреждения проведения подготовительных работ для осуществления Роспатентом юридически значимых действий, связанных с правовой ох-

раной результатов интеллектуальной деятельности и средств индивидуализации.

Федеральное государственное учреждение “Федеральный институт промышленной собственности Федеральной службы по интеллектуальной собственности, патентам и товарным знакам” в соответствии со своей уставной деятельностью обеспечивает подготовку проектов документов, связанных с исполнением государственной функции, для подписания их Руководителем Роспатента или уполномоченными им должностными лицами. Соответствующими полномочиями указанные должностные лица наделяются путем утверждения их должностных инструкций или издания соответствующих приказов Роспатента.

Федеральное государственное учреждение “Палата по патентным спорам Федеральной службы по интеллектуальной собственности, патентам и товарным знакам” (далее - ФГУ “Палата по патентным спорам”) в рамках своей уставной деятельности обеспечивает соблюдение охраняемых законом прав и интересов заявителей и обладателей прав на результаты интеллектуальной деятельности и средства индивидуализации, а также соблюдение законных прав и интересов иных физических и юридических лиц при принятии в административном порядке решений по результатам рассмотрения возражений и заявлений, отнесенных Кодексом к компетенции ФГУ “Палата по патентным спорам”.

4. Исполнение государственной функции осуществляется в соответствии с: Конвенцией по охране промышленной собственности от 20 марта 1883 года (далее – Парижская конвенция), ратифицированной Указом Президиума Верховного Совета СССР от 19 сентября 1968 года № 3104-VII “О ратификации Стокгольмского акта Парижской конвенции по охране промышленной собственности и Конвенции, учреждающей Всемирную организацию интеллектуальной собственности” (Ведомости Верховного Совета СССР, 1968, № 40, ст. 363);

Договором о патентной кооперации от 19 июня 1970 года, ратифицированным Указом Президиума Верховного Совета СССР от 23 декабря 1977 года № 6758-IX “О ратификации Договора о патентной кооперации” (Ведомости Верховного Совета СССР, 1978, № 1, ст.2);

Инструкцией к Договору о патентной кооперации от 19 июня 1970 года;

Административной инструкцией к Договору о патентной кооперации от 19 июня 1970 года;

Страсбургским соглашением о международной патентной классификации от 24 марта 1971 года;

Будапештским договором о международном признании депонирования микроорганизмов для целей патентной процедуры от 28 апреля 1977 года, ратифицированным Указом Президиума Верховного Совета СССР от 24 декабря 1980 года № 3615-X “ О ратификации Будапештского договора о международном признании депонирования микроорганизмов для целей патентной процедуры ” (Ведомости Верховного Совета СССР, 1981, № 1, ст.5);

Евразийской патентной конвенцией, подписанной 9 сентября 1994 года, ратифицированной Федеральным законом от 1 июня 1995 г. № 85-ФЗ “О ратификации Евразийской патентной конвенции” (Собрание законодательства Российской Федерации, 1995, № 23, ст.2170);

Патентной инструкцией к Евразийской патентной конвенции;

Гражданским кодексом Российской Федерации (Собрание законодательства Российской Федерации, 1994, № 32, ст. 3301; 2006, № 52, ст. 5496; 2008, №27, ст.3122) (далее - Кодекс);

Федеральным законом от 2 мая 2006 г. № 59 – ФЗ “О порядке рассмотрения обращений граждан Российской Федерации” (Собрание законодательства Российской Федерации, 2006, № 19, ст. 2060);

Федеральным законом от 21 июля 1993 г. № 5485-1 “О государственной тайне” (Собрание законодательства Российской Федерации, 1997, № 41, ст. 4673).

постановлением Правительства Российской Федерации от 16 июня 2004 г. № 299 “ Об утверждении Положения о Федеральной службе по интеллектуальной собственности, патентам и товарным знакам” (Собрание законодательства Российской Федерации, 2004, № 26, ст. 2668; 2005, № 17, ст. 1577);

постановлением Совета Министров - Правительства Российской Федерации от 12 августа 1993 г. № 793 “Об утверждении Положения о пошлинах за патентование изобретений, полезных моделей, промышленных образцов, регистрацию товарных знаков, знаков обслуживания, наименований мест происхождения товаров, предоставление права пользования наименованиями мест происхождения товаров и Положения о регистрационных сборах за официальную регистрацию программ для электронных вычислительных машин, баз данных и топологий интегральных микросхем” (далее – Положение о пошлинах) (Собрание актов Президента и Правительства Российской Федерации, 1993, № 34, ст. 3182; Собрание законодательства Российской Федерации, 1996, N 34, ст. 4123; 1997, N 16, ст. 1902; N 34, ст. 3993; 1998, N 14, ст. 1601; 2002, N 3, ст. 219; 2003, N 28, ст. 2928; 2004, N 48, ст. 4807; 2007, N 6, ст. 760).

5. Описание результатов исполнения государственной функции.

Результатами исполнения государственной функции являются: принятие решения о выдаче патента Российской Федерации на изобретение (далее патент на изобретение);

принятие решения об отказе в выдаче патента на изобретение;

принятие решения о признании заявки на выдачу патента на изобретение (далее - заявка) отозванной;

уведомление об отзыве заявки по заявлению заявителя.

Процедура исполнения государственной функции завершается: выдачей патента на изобретение;

направлением заявителю решения об отказе в выдаче патента на изобретение;

направлением заявителю решения о признании заявки отозванной;

направлением заявителю уведомления об отзыве заявки.

Решения Роспатента о выдаче патента на изобретение, об отказе в выдаче патента на изобретение, о признании заявки отозванной, а также уведомление об отзыве заявки по заявлению заявителя подписываются руководителем Роспатента.

Должностные лица, указанные в пункте 3 настоящего Регламента, готовят проекты указанных решений для подписания их руководителем Роспатента, а также подписывают документы, связанные с подготовкой решений (запросы, уведомления, письма).

6. Описание заявителей.

6.1. В соответствии с пунктом 1 статьи 1374 Кодекса заявка подается в Роспатент лицом, обладающим правом на получение патента, указанным в пунктах 1, 2 статьи 1357, пункте 3 статьи 1370, пункте 1 статьи 1371 и пункте 1 статьи 1373 Кодекса (далее – заявитель).

Согласно пункту 1 статьи 1357 Кодекса право на получение патента на изобретение первоначально принадлежит автору изобретения.

Согласно пункту 2 статьи 1357 Кодекса право на получение патента на изобретение может перейти к другому лицу (правопреемнику) или быть ему передано в случаях и по основаниям, которые установлены законом, в том числе в порядке универсального правопреемства, или по договору, в том числе по трудовому договору.

Согласно пункту 3 статьи 1370 Кодекса право на получение патента на служебное изобретение принадлежат работодателю, если трудовым или иным договором между работником и работодателем не предусмотрено иное.

Согласно пункту 1 статьи 1371 Кодекса в случае, когда изобретение создано при выполнении договора подряда или договора на выполнение научно-исследовательских, опытно-конструкторских или технологических работ, которые прямо не предусматривали его создание, право на получение патента на такое изобретение принадлежат подрядчику (исполнителю), если договором между ним и заказчиком не предусмотрено иное.

Согласно пункту 1 статьи 1373 Кодекса право на получение патента на изобретение, созданное при выполнении работ по государственному или муниципальному контракту для государственных или муниципальных нужд, принадлежит организации, выполняющей государственный или муниципальный контракт (исполнителю), если государственным или муниципальным контрактом не предусмотрено, что это право принадлежит Российской Федерации, субъекту Российской Федерации или муниципальному образованию, от имени которых выступает государственный или муниципальный заказчик, либо совместно исполнителю и Российской Федерации, исполнителю и субъекту Российской Федерации или исполнителю и муниципальному образованию.

Подтверждение права на получение патента каким-либо документом не требуется.

6.2. Подача заявки может осуществляться заявителем самостоятельно или через патентного поверенного, зарегистрированного в Роспатенте или через иного представителя.

Граждане, постоянно проживающие за пределами территории Российской Федерации, и иностранные юридические лица ведут дела с Роспатентом через патентных поверенных, зарегистрированных в Роспатенте, если международным договором Российской Федерации не предусмотрено иное.

Полномочия патентного поверенного или иного представителя удостоверяются доверенностью, выданной заявителем, патентообладателем.

II. Требования к порядку исполнения государственной функции

7. Порядок информирования о правилах исполнения государственной функции.

7.1. Информация о правилах исполнения государственной функции представляется:

на информационных стендах в Роспатенте;
в консультационном пункте работниками Роспатента, в обязанности которых входит консультирование;

на сайте Роспатента, в официальных бюллетенях Роспатента, в средствах массовой информации, изданиях информационных материалов (брошюр, буклетов и т.д.)

7.2. Сведения о месте нахождения Роспатента, справочных телефонах структурных подразделений, Интернет-адресах, адресах электронной почты Роспатента, размещаются на Интернет-сайте Роспатента по адресам: <http://www.fips.ru>, <http://www.rupto.ru>.

7.3. Документы, необходимые для исполнения государственной функции, представляются в Роспатент непосредственно, по факсу либо направляются почтой по адресу

Бережковская наб., 30, к.1, Москва, Россия, Г-59, ГСП-5, 123995

Факс: (495)234-30-58, (495)232-91-12

Телефон справочной службы: (499)240-60-15

Режим рабочего времени:

Понедельник - Четверг: 9:30 - 18:15

Пятница: 9:30 - 17:00.

7.4. Информация о порядке исполнения государственной функции предоставляется работниками, исполняющими государственную функцию:

непосредственно в Роспатенте;

с использованием средств телефонной связи, электронного информирования; посредством размещения в информационно-телекоммуникационных сетях общего пользования (в том числе в сети Интернет), публикации в средствах массовой информации, издания информационных материалов (брошюр, буклетов и т.д.).

7.5. На информационных стендах в помещении, предназначенном для приема документов заявок, и Интернет-сайте Роспатента размещается следующая информация:

извлечения из нормативных правовых актов, содержащих нормы, регулирующие деятельность по исполнению государственной функции;

текст настоящего Регламента с приложениями (полная версия на Интернет-сайте);

блок-схема осуществления административных процедур в соответствии с настоящим Регламентом;

требования к подаче заявки с использованием электронно-цифровой подписи; место нахождения, график (режим) работы, номера телефонов, адреса Интернет-сайтов и электронной почты Роспатента, по которым заявители могут получить необходимую информацию;

порядок информирования о ходе исполнения государственной функции;
порядок получения консультаций;
списки контактных телефонов подразделений, осуществляющих административные процедуры;

порядок и сроки обжалования решений, действий или бездействия должностных лиц, исполняющих государственную функцию.

7.6. Консультации по вопросам, ответы на которые не требуют системного анализа и/или совокупного применения норм законодательных актов в области правовой охраны изобретений, предоставляются работниками консультационного пункта, расположенного по адресу:

Бережковская наб., 24, стр.1, Москва

Телефон: (499)240-58-42

Режим рабочего времени: ежедневно (кроме субботы, воскресенья, предпраздничных и праздничных дней) с 11.00 до 16.00, перерыв - с 13.00 до 14.00.

По вопросам, касающимся осуществления административных процедур по конкретным заявкам, находящимся на рассмотрении в Роспатенте, консультации предоставляются работниками, в обязанности которых входит, в том числе, консультирование по письменным обращениям или по телефону.

При поступлении письменного обращения с просьбой предоставить консультацию работники обязаны дать ответ в течение 30 дней со дня регистрации обращения в Роспатенте.

При осуществлении консультирования по телефону работники обязаны предоставлять информацию:

- о входящих номерах, под которыми зарегистрированы в системе делопроизводства Роспатента заявки, и о контактах с исполнителем;

- о принятых решениях или направленной корреспонденции по заявкам и их датах;

- о нормативных правовых актах по вопросам, касающимся административных процедур (наименование, дата и номер нормативного правового акта);

- о документах, необходимых для подачи заявки;

- о размещении на официальном сайте Роспатента информации о заявках и патентах на изобретения.

7.7. По вопросам, связанным непосредственно с экспертизой заявок, находящихся на рассмотрении в Роспатенте, консультации предоставляются работниками, в обязанности которых входит рассмотрение заявок, и/или их непосредственными руководителями на экспертных совещаниях (переговорах).

8. Сроки исполнения государственной функции.

8.1. Сроки прохождения административных процедур, необходимых для исполнения государственной функции, указаны в пунктах настоящего Регламента, описывающих соответствующие административные процедуры. Допустимые сроки рассмотрения ходатайств, заявлений, писем и направления документов по результатам их рассмотрения не превышают одного месяца.

Срок выдачи патента на изобретение составляет две недели со дня публикации сведений о нем в официальном бюллетене Роспатента.

8.2. Приостановление исполнения государственной функции допускается только во исполнение принятых в соответствии с законодательством Российской Федерации судебных актов, предусматривающих обеспечительные меры, на сроки, предусмотренные в самом судебном акте, или сроки, необходимые для исполнения такого судебного акта в соответствии с законодательством Российской Федерации.

9. Требования к местам исполнения государственной функции.

9.1. Прием заявителей осуществляется в специально выделенных для этих целей помещениях.

Помещения для приема заявителей располагаются на нижнем этаже здания (строения) и на верхних (втором и выше) этажах зданий, оборудованных не менее чем двумя лифтами.

9.2. Помещения для приема заявителей оборудуются: противопожарной системой и средствами пожаротушения; системой оповещения о возникновении чрезвычайной ситуации.

Вход и выход из помещений оборудуются соответствующими указателями.

9.3. Места информирования, предназначенные для ознакомления заявителей с информационными материалами, оборудуются:

информационными стендами;
стульями и столами.

9.4. Площадь мест ожидания зависит от количества заявителей, обращающихся в Роспатент для подачи заявок.

Места ожидания в очереди на предоставление или получение документов оборудуются стульями, кресельными секциями, скамьями. Количество мест ожидания определяется исходя из фактической нагрузки и возможностей для их размещения в здании.

9.5. Помещения консультационного пункта обозначаются соответствующими табличками с указанием номера комнаты, фамилии, имени, отчества, должности работников, предоставляющих консультации.

Для проведения экспертных совещаний и переговоров отводятся специальные комнаты переговоров, обозначенные соответствующими табличками.

При организации рабочего места предусматривается возможность свободного входа и выхода из помещения при необходимости.

9.6. На территории, прилегающей к месторасположению Роспатента, оборудуются места для парковки автотранспортных средств.

Доступ заявителей к парковочным местам является бесплатным.

10. Перечень документов, необходимых для исполнения государственной функции и требования к ним.

10.1. Основания для осуществления действий и принятия решений, направленных на исполнение государственной функции.

Основанием осуществления действий и принятия решений, направленных на исполнение государственной функции, является подача заявки.

Юридически значимые действия, связанные с исполнением государственной функции, осуществляются при условии уплаты соответствующих патентных пошлин.

10.2. Состав заявки.

В соответствии с пунктом 2 статьи 1375 Кодекса заявка должна содержать: заявление о выдаче патента на изобретение с указанием автора изобретения и лица, на имя которого испрашивается патент (заявителя), а также их места жительства или места нахождения;

описание изобретения, раскрывающее его с полнотой, достаточной для осуществления;

формулу изобретения, выражающую его сущность и полностью основанную на его описании;

чертежи и иные материалы, если они необходимы для понимания сущности изобретения;

реферат.

10.3. Документы, прилагаемые к заявке.

(1) В соответствии с пунктом 5 статьи 1374 Кодекса к заявке прилагается документ, подтверждающий уплату патентной пошлины в установленном размере, или документ, подтверждающий основания освобождения от уплаты патентной пошлины, либо уменьшения ее размера, либо отсрочки ее уплаты;

(2) В соответствии с пунктом 3 статьи 1382 Кодекса заявитель, желающий воспользоваться правом конвенционного приоритета в отношении заявки, должен представить в Роспатент заверенную копию первой заявки в течение шестнадцати месяцев со дня ее подачи в патентное ведомство государства - участника Парижской конвенции по охране промышленной собственности.

Если первых заявок несколько, прилагаются копии всех этих заявок, которые представляются в течение 16 месяцев с наиболее ранней даты подачи этих заявок.

Представление заверенной копии приоритетной заявки может быть заменено указанием цифровой библиотеки ведомства, в котором размещена электронная копия приоритетной заявки, если упомянутое ведомство обеспечивает доступ к ней Роспатента.

При испрашивании конвенционного приоритета по заявке, поступившей по истечении 12 месяцев с даты подачи первой заявки, но не позднее двух месяцев по истечении 12-месячного срока, к заявке прилагается документ с указанием не зависящих от заявителя обстоятельств, воспрепятствовавших подаче заявки в указанный 12-месячный срок, и подтверждением наличия этих обстоятельств, если нет оснований предполагать, что они известны Роспатенту.

Просьба об установлении конвенционного приоритета может быть представлена при подаче заявки (приводится в соответствующей графе заявления о выдаче патента на изобретение) или не позднее 16 месяцев с даты подачи первой заявки.

(3) К заявке на изобретение, относящееся к штамму микроорганизма, линии клеток растений или животных либо к средству с использованием неизвестных штамма микроорганизма или линии клеток, содержащей указание на их депонирование в уполномоченной на это коллекции микроорганизмов, прилагается документ о депонировании.

(4) К заявке, содержащей перечень последовательностей нуклеотидов и/или аминокислот, прилагается машиночитаемый носитель информации с записью копии того же перечня последовательностей, удовлетворяющей требованиям под-

пункта (13) пункта 10.11 настоящего Регламента, и подписанное заявителем заявление относительно того, что информация, представляемая в машиночитаемой форме, идентична перечню последовательностей, представляемому в печатной форме.

(5) В соответствии с пунктом 1 статьи 1366 Кодекса заявитель, являющийся автором изобретения, при подаче заявки на выдачу патента на изобретение может приложить к документам заявки заявление о том, что в случае выдачи патента он обязуется заключить договор об отчуждении патента на условиях, соответствующих установившейся практике, с любым гражданином Российской Федерации или российским юридическим лицом, кто первым изъявил такое желание и уведомил об этом патентообладателя и Роспатент. При наличии такого заявления установленные патентные пошлины не взимаются.

10.4. Требования к объектам изобретения.

В качестве изобретения охраняется техническое решение в любой области, относящееся к продукту или способу.

10.4.1. Объект изобретения – продукт.

Продуктом как объектом изобретения является, в частности, устройство, вещество, штамм микроорганизма, культура (линия) клеток растений или животных, генетическая конструкция.

К устройствам относятся конструкции и изделия.

К веществам относятся, в частности: химические соединения, в том числе нуклеиновые кислоты и белки; композиции (составы, смеси); продукты ядерного превращения.

К штаммам микроорганизмов относятся, в частности, штаммы бактерий, вирусов, бактериофагов, микроводорослей, микроскопических грибов, консорциумы микроорганизмов.

К линиям клеток растений или животных относятся линии клеток тканей, органов растений или животных, консорциумы соответствующих клеток.

К генетическим конструкциям относятся, в частности, плазмиды, векторы, стабильно трансформированные клетки микроорганизмов, растений и животных, трансгенные растения и животные.

10.4.2. Объект изобретения – способ.

Способом как объектом изобретения является процесс осуществления действий над материальным объектом с помощью материальных средств.

10.4.3. Предложения, которым не предоставляется правовая охрана согласно Кодексу.

10.4.3.1. Предложения, которые не могут быть объектами патентных прав согласно пункту 4 статьи 1349 Кодекса:

способы клонирования человека;

способы модификации генетической целостности клеток зародышевой линии человека;

использование человеческих эмбрионов в промышленных и коммерческих целях;

иные решения, противоречащие общественным интересам, принципам гуманности и морали.

10.4.3.2. Предложения, которые не являются изобретениями согласно пункту 5 статьи 1350 Кодекса:

- открытия;
- научные теории и математические методы;
- решения, касающиеся только внешнего вида изделий и направленные на удовлетворение эстетических потребностей;
- правила и методы игр, интеллектуальной или хозяйственной деятельности;
- программы для ЭВМ;
- решения, заключающиеся только в представлении информации.

В соответствии с настоящим пунктом исключается возможность отнесения указанных объектов к изобретениям только в случае, когда заявка на выдачу патента на изобретение касается этих объектов как таковых.

10.4.3.3. Предложения, которым не предоставляется правовая охрана в качестве изобретения согласно пункту 6 статьи 1350 Кодекса:

сортам растений, породам животных и биологическим способам их получения, за исключением микробиологических способов и продуктов, полученных такими способами;

топологиям интегральных микросхем.

10.5. Требование единства изобретения.

В соответствии с пунктом 1 статьи 1375 Кодекса заявка должна относиться к одному изобретению или группе изобретений, связанных между собой настолько, что они образуют единый изобретательский замысел (требование единства изобретения).

Единство изобретения признается соблюденным, если:

- в формуле изобретения охарактеризовано одно изобретение;
- в формуле изобретения охарактеризована группа изобретений:
 - одно из которых предназначено для получения (изготовления) другого (например, устройство или вещество и способ получения (изготовления) устройства или вещества в целом или их части);
 - одно из которых предназначено для осуществления другого (например, способ и устройство для осуществления способа в целом или одного из его действий);
 - одно из которых предназначено для использования другого (в другом) (например, способ и вещество, предназначенное для использования в способе; способ или устройство и его часть;
 - относящихся к объектам одного вида (несколько устройств, несколько веществ и т.д.), одинакового назначения, обеспечивающим получение одного и того же технического результата (варианты).

10.6. Требования к заявлению о выдаче патента на изобретение.

(1) Заявление о выдаче патента на изобретение (далее – заявление) представляется на типографском бланке или в виде компьютерной распечатки по образцу, приведенному в Приложении № 2 к настоящему Регламенту.

Если какие-либо сведения нельзя разместить полностью в соответствующих графах, их приводят по той же форме на дополнительном листе с указанием в соответствующей графе заявления: “см. продолжение на дополнительном листе”.

(2) Графы заявления, расположенные в его верхней части, предназначены для

внесения реквизитов после поступления в Роспатент, и заявителем не заполняются.

(3) Графы под кодами (86) и (87), расположенные над словом “Заявление”, заполняются заявителем в случае перевода на национальную фазу в Российской Федерации международной заявки, поданной в соответствии с Договором о патентной кооперации (далее - РСТ) и содержащей указание Российской Федерации. В этом случае в соответствующих клетках проставляется знак “X”.

В графе под кодом (86) приводятся регистрационный номер международной заявки и дата международной подачи, установленные получающим ведомством.

В графе под кодом (87) приводятся номер и дата международной публикации международной заявки.

(4) В графе “Адрес для переписки” приводятся полный почтовый адрес на территории Российской Федерации и имя или наименование адресата, которые должны удовлетворять обычным требованиям быстрой почтовой доставки корреспонденции адресату.

В качестве адреса для переписки могут быть указаны, в частности, адрес места жительства заявителя (одного из заявителей) – гражданина, проживающего в Российской Федерации, или адрес места нахождения в Российской Федерации заявителя – юридического лица, либо адрес места нахождения патентного поверенного, зарегистрированного в Роспатенте, или иного представителя.

При отсутствии в заявлении адреса для переписки таковым считается адрес места нахождения патентного поверенного или иного представителя, если они назначены, а в противном случае - при наличии адреса на территории Российской Федерации в графах заявления, относящихся к сведениям о заявителе, - адрес места жительства (места нахождения) заявителя (если заявителей несколько - первый из таких адресов).

В этой графе в случае подачи заявки на секретное изобретение приводится адрес для секретной переписки.

В этой же графе дополнительно указывается номер телефона, факса и адрес электронной почты (e-mail) (если они имеются).

(5) В графе под кодом (54) приводится название заявляемого изобретения (группы изобретений), которое должно совпадать с названием, приводимым в описании изобретения.

(6) В графе под кодом (71) приводятся сведения о заявителе: фамилия, имя и отчество (если оно имеется) гражданина, причем фамилия указывается перед именем, или полное официальное наименование юридического лица (согласно учредительному документу), а также сведения об их соответственно месте жительства, месте нахождения, включая официальное наименование страны, полный почтовый адрес и код страны по стандарту ST.3 Всемирной организации интеллектуальной собственности (далее – ВОИС).

Для российского юридического лица указывается основной государственный регистрационный номер (ОГРН).

Если заявителей несколько, указанные сведения приводятся для каждого из них.

Сведения о месте жительства заявителей, являющихся авторами изобретения, в данной графе не приводятся, а излагаются в графе под кодом (72) на второй стра-

нице заявления.

Если право на получение патента на изобретение принадлежит Российской Федерации, субъекту Российской Федерации или муниципальному образованию в соответствии с пунктом 1 статьи 1373 Кодекса, сведения о заявителе указываются следующим образом: “Российская Федерация (или наименование субъекта Российской Федерации, или наименование муниципального образования), от имени которой выступает... (приводится официальное наименование юридического лица согласно учредительному документу, являющегося государственным или муниципальным заказчиком)”.

В случае, если право на получение патента на изобретение принадлежит совместно организации, выполняющей государственный или муниципальный контракт (исполнителю), и соответственно Российской Федерации, субъекту Российской Федерации или муниципальному образованию, в графе под кодом (71) одновременно с указанными сведениями приводится официальное наименование исполнителя.

В этой же графе дополнительно простановкой знака “X” в соответствующей клетке отмечается, является ли указанное в этой графе лицо государственным заказчиком, муниципальным заказчиком либо исполнителем работ по государственному или муниципальному контракту для государственных нужд или муниципальных нужд; приводится источник бюджетного финансирования, например, номер государственного или муниципального контракта и дата его заключения.

(7) В графе под кодом (74) приводятся сведения о лице, назначенном заявителем для ведения от его имени дел с Роспатентом: фамилия, имя и отчество (если оно имеется), адрес места жительства (места нахождения) в Российской Федерации, номер телефона, факса и адрес электронной почты (e-mail) (если они имеются), срок представительства, который не может превышать трех лет. Срок представительства указывается в случае назначения представителя без представления отдельной доверенности.

Если указанное лицо является патентным поверенным, дополнительно указывается его регистрационный номер в Роспатенте.

Если заявителей несколько и заявка подается не через патентного поверенного, может быть указан общий представитель заявителей, назначенный из их числа.

Возможно также указание представителя, не являющегося патентным поверенным или одним из заявителей.

(8) В графе под кодом (72) приводятся сведения об авторе изобретения: фамилия, имя и отчество (если оно имеется), полный почтовый адрес места жительства, включающий официальное наименование страны и ее код по стандарту ST.3 ВОИС.

(9) Графа, расположенная непосредственно под графой, имеющей код (72), заполняется только тогда, когда автор просит не упоминать его в качестве такового при публикации сведений о заявке и/или о выдаче патента. В этом случае приводятся фамилия, имя и отчество (если оно имеется) автора, не пожелавшего быть упомянутым при публикации, и его подпись.

(10) Графа “Перечень прилагаемых документов” на второй странице заявления заполняется путем простановки знака “X” в соответствующих клетках и указа-

ния количества экземпляров и листов в каждом экземпляре прилагаемых документов. При наличии в описании изобретения раздела “Перечень последовательностей” в соответствующей графе указывается количество листов описания и листов перечня раздельно. Для прилагаемых документов, вид которых не предусмотрен формой заявления (“другой документ”), указывается конкретно их назначение. При наличии в заявке машиночитаемого носителя информации с записью копии перечня последовательностей нуклеотидов и/или аминокислот и заявления, предусмотренного подпунктом (4) пункта 10.3 настоящего Регламента, в графе “другой документ” указывается “Заявление с ... (указывается вид машиночитаемого носителя)”.

Если прилагаемые документы заявки содержат чертежи, после перечня документов приводится указание номера фигуры чертежей, предназначенной для публикации с рефератом.

(11) Графа, содержащая просьбу об установлении приоритета, заполняется только тогда, когда испрашивается приоритет более ранний, чем дата подачи заявки в Роспатент. В этом случае простановкой знака “X” в соответствующих клетках отмечаются основания для испрашивания приоритета и указываются: номер более ранней, первой или первоначальной заявки, на основании которой испрашивается приоритет (пункт 3 статьи 1381 Кодекса, пункт 1 статьи 1382 Кодекса и пункт 4 статьи 1381 Кодекса соответственно), или номер более ранней заявки, на основании дополнительных материалов к которой испрашивается приоритет (пункт 2 статьи 1381 Кодекса), и дата испрашиваемого приоритета (дата подачи более ранней заявки или дополнительных материалов к ней, дата подачи первой заявки либо дата приоритета первоначальной заявки).

Если приоритет испрашивается на основании нескольких заявок, указываются номера всех заявок и, в соответствующих случаях, несколько дат испрашиваемого приоритета.

При испрашивании конвенционного приоритета указывается код страны подачи первой заявки по стандарту ST.3 ВОИС.

(12) Графа, содержащая ходатайство заявителя, заполняется в случае необходимости, если заявитель при подаче заявки просит осуществить публикацию сведений о заявке ранее установленного срока либо начать рассмотрение международной заявки ранее установленного срока или провести экспертизу заявки по существу.

Ходатайство заявителя обозначается знаком “X”, проставляемым в соответствующей клетке.

(13) Заполнение последней графы заявления “Подпись” с указанием даты подписания обязательно во всех случаях. Заявление подписывается заявителем. От имени юридического лица заявление подписывается руководителем организации или иным лицом, уполномоченным на это учредительными документами юридического лица, с указанием его должности; подпись скрепляется печатью юридического лица.

При подаче заявки через представителя заявителя заявление подписывается заявителем или его представителем.

В случае если заявление подписано представителем заявителя, не являющимся патентным поверенным, к заявлению прилагается доверенность, выданная ему

заявителем.

Если дата подписания заявления не указана, то таковой считается дата, на которую заявление получено Роспатентом.

(14) Подписи в графах заявления, указанных в подпунктах (9) и (13) настоящего пункта, расшифровываются указанием фамилий и инициалов подписывающего лица.

(15) Наличие подписи заявителя или его представителя обязательно на каждом дополнительном листе.

(16) Заявление о выдаче патента может быть представлено на бланке заявления в соответствии с РСТ, если к этому бланку прилагается или в нем содержится указание на то, что заявитель желает, чтобы заявка рассматривалась как национальная.

В этом случае, если изобретение создано при выполнении работ по государственному контракту или муниципальному контракту соответственно для государственных нужд или муниципальных нужд, дополнительно представляются сведения о том, является ли лицо, указанное в графе "Заявитель", государственным заказчиком, выступающим от имени Российской Федерации (субъекта Российской Федерации), или муниципальным заказчиком, или исполнителем таких работ.

10.7. Требования к описанию изобретения.

10.7.1. Назначение описания.

Описание должно раскрывать изобретение с полнотой, достаточной для его осуществления.

10.7.2. Структура описания.

Описание начинается с названия изобретения. В случае установления рубрики действующей редакции Международной патентной классификации (далее - МПК), к которой относится заявляемое изобретение, индекс этой рубрики приводится перед названием.

Описание содержит следующие разделы:

область техники, к которой относится изобретение;

уровень техники;

раскрытие изобретения;

краткое описание чертежей (если они содержатся в заявке);

осуществление изобретения;

перечень последовательностей (если последовательности нуклеотидов и/или аминокислот использованы для характеристики изобретения).

Не допускается замена раздела описания отсылкой к источнику, в котором содержатся необходимые сведения (литературному источнику, описанию в ранее поданной заявке, описанию к охранному документу и т.п.).

Порядок изложения описания может отличаться от приведенного выше, если, с учетом особенностей изобретения, иной порядок способствует лучшему пониманию и более краткому изложению.

При составлении описания секретного изобретения запрещается указывать сведения, для которых установлена степень секретности выше, чем степень секретности заявленного изобретения.

10.7.3. Название изобретения.

(1) Название изобретения должно быть кратким и точным. Название изобретения, как правило, характеризует его назначение и излагается в единственном числе. Исключения составляют:

названия, которые не употребляются в единственном числе;

названия изобретений, относящихся к химическим соединениям, охватываемым общей структурной формулой.

(2) В название изобретения, относящегося к химическому соединению, включается его наименование по одной из принятых в химии номенклатур или наименование группы (класса), к которой оно относится; может быть включено также конкретное назначение соединения, а для биологически активных соединений - вид биологической активности.

(3) В название изобретения, относящегося к нуклеиновой кислоте или полипептиду, выделяемым из природного источника или получаемым иным путем с той же или направленно измененной биологической функцией, включаются наименование вещества, а также определяющая назначение биологическая функция (вид активности, биологическое свойство), если она не следует с очевидностью из наименования.

(4) В название изобретения, относящегося к химическому соединению с неустановленной структурой, смеси неустановленного состава, в том числе полученной биотехнологическим путем, или к способу их получения, включается назначение или вид биологической активности вещества.

(5) В название изобретения, относящегося к штамму микроорганизма, включаются родовое и видовое (в соответствии с требованиями международной номенклатуры) название биологического объекта на латинском языке и назначение штамма.

(6) В название изобретения, относящегося к линии клеток растений или животных, включаются название линии клеток и назначение.

(7) В название изобретения, относящегося к генетической конструкции, включается ее наименование с указанием назначения или определяющей назначения биологической функции.

(8) В названии группы изобретений, в зависимости от ее особенностей, приводится, как правило, следующее:

для группы изобретений, относящихся к объектам, один из которых предназначен для получения (изготовления), осуществления или использования другого, - полное название одного изобретения и сокращенное - другого;

для группы изобретений, относящихся к объектам, один из которых предназначен для использования в другом, - полные названия изобретений, входящих в группу;

для группы изобретений, относящихся к вариантам, название одного изобретения группы, дополненное указываемым в скобках словом "варианты".

(9) В названии изобретения не рекомендуется использовать личные имена, фамильярные наименования, аббревиатуры, товарные знаки и знаки обслуживания, рекламные, фирменные и иные специальные наименования, наименования мест происхождения товаров, слова "и т.д." и аналогичные, которые не служат целям

идентификации изобретения.

10.7.4. Содержание разделов описания.

10.7.4.1. Область техники, к которой относится изобретение.

В разделе описания "Область техники, к которой относится изобретение" указывается область применения изобретения. Если таких областей несколько, указываются преимущественные.

10.7.4.2. Уровень техники.

В разделе "Уровень техники" приводятся сведения об известных заявителю аналогах изобретения с выделением из них аналога, наиболее близкого к изобретению (прототипа).

В качестве аналога изобретения указывается средство того же назначения, известное из сведений, ставших общедоступными до даты приоритета изобретения.

При описании каждого из аналогов непосредственно в тексте приводятся библиографические данные источника информации, в котором он раскрыт, признаки аналога с указанием тех из них, которые совпадают с существенными признаками заявляемого изобретения, а также указываются известные заявителю причины, препятствующие получению технического результата, который обеспечивается изобретением.

Если изобретение относится к способу получения смеси неустановленного состава с определенным назначением или биологической активностью, в качестве аналога указывается способ получения смеси с таким же назначением или с такой же биологической активностью.

Если изобретение относится к способу получения нового химического соединения, в том числе высокомолекулярного, приводятся сведения о способе получения его известного структурного аналога или аналога по назначению.

В качестве аналога изобретения, относящегося к штамму микроорганизма, линии клеток растений или животных, генетической конструкции, указываются известный штамм микроорганизма, линия клеток растений или животных, генетическая конструкция с таким же назначением.

В случае группы изобретений сведения об аналогах приводятся для каждого изобретения.

После описания аналогов в качестве наиболее близкого к изобретению указывается тот, которому присуща совокупность признаков, наиболее близкая к совокупности существенных признаков изобретения.

10.7.4.3. Раскрытие изобретения.

(1) Сведения, раскрывающие сущность изобретения.

(1.1) Сущность изобретения как технического решения выражается в совокупности существенных признаков, достаточной для достижения обеспечиваемого изобретением технического результата.

Признаки относятся к существенным, если они влияют на возможность получения технического результата, т.е. находятся в причинно-следственной связи с указанным результатом.

Технический результат представляет собой характеристику технического эффекта, явления, свойства и т.п., объективно проявляющихся при осуществлении способа или при изготовлении либо использовании продукта, в том числе при ис-

пользовании продукта, полученного непосредственно способом, воплощающим изобретение.

Технический результат может выражаться, в частности, в снижении (повышении) коэффициента трения; в предотвращении заклинивания; снижении вибрации; в улучшении кровоснабжения органа; локализации действия лекарственного препарата, снижении его токсичности; в устранении дефектов структуры литья; в улучшении контакта рабочего органа со средой; в уменьшении искажения формы сигнала; в снижении просачивания жидкости; в улучшении смачиваемости; в предотвращении растрескивания; повышении иммуногенности вакцины; повышении устойчивости растения к фитопатогенам; получении антител с определенной направленностью; повышении быстродействия или уменьшении требуемого объема оперативной памяти компьютера.

Технический результат выражается таким образом, чтобы обеспечить возможность понимания специалистом на основании уровня техники его смыслового содержания.

Получаемый результат не считается имеющим технический характер, в частности, если он:

достигается лишь благодаря соблюдению определенного порядка при осуществлении тех или иных видов деятельности на основе договоренности между ее участниками или установленных правил;

заключается только в получении той или иной информации и достигается только благодаря применению математического метода, программы для электронной вычислительной машины или используемого в ней алгоритма;

обусловлен только особенностями смыслового содержания информации, представленной в той или иной форме на каком-либо носителе;

заключается в занимательности и/или зрелищности.

(1.2) В данном разделе подробно раскрывается задача, на решение которой направлено заявляемое изобретение, с указанием обеспечиваемого им технического результата.

Если при создании изобретения решается задача только расширения арсенала технических средств определенного назначения или получения таких средств впервые, технический результат заключается в реализации этого назначения.

Если изобретение обеспечивает получение нескольких технических результатов (в том числе в конкретных формах его выполнения или при особых условиях использования), рекомендуется указать все технические результаты.

Приводятся все существенные признаки, характеризующие изобретение; выделяются признаки, отличительные от наиболее близкого аналога, при этом указываются совокупность признаков, обеспечивающая получение технического результата во всех случаях, на которые распространяется испрашиваемый объем правовой

охраны, и признаки, характеризующие изобретение лишь в частных случаях, в конкретных формах выполнения или при особых условиях его использования.

Не допускается замена характеристики признака отсылкой к источнику информации, в котором раскрыт этот признак.

Для изобретений, относящихся к штамму микроорганизма, линии клеток растений или животных, если данные объекты депонированы и на это имеется указание в заявке, кроме их признаков дополнительно приводятся название или аббревиатура коллекции-депозитария, уполномоченной на депонирование таких объектов, и регистрационный номер, присвоенный им коллекцией.

Последовательность нуклеотидов или аминокислот в случае использования ее для характеристики изобретения представляется путем указания номера последовательности в перечне последовательностей в виде "SEQ ID NO ..." с приведением соответствующего свободного текста, если характеристика последовательности в перечне последовательностей дана с использованием такого текста.

Для группы изобретений сведения, раскрывающие сущность изобретения, в том числе и о техническом результате, приводятся для каждого изобретения.

(2) Признаки, используемые для характеристики устройств.

Для характеристики устройств используются, в частности следующие признаки:

- наличие конструктивного (конструктивных) элемента (элементов);
- наличие связи между элементами;
- взаимное расположение элементов;
- форма выполнения элемента (элементов) или устройства в целом, в частности геометрическая форма;
- форма выполнения связи между элементами;
- параметры и другие характеристики элемента (элементов) и их взаимосвязь;
- материал, из которого выполнен элемент (элементы) или устройство в целом;
- среда, выполняющая функцию элемента.

Не следует использовать для характеристики устройства признаки, выражающие наличие на устройстве в целом или его элементе обозначений (словесных, изобразительных или комбинированных), не влияющих на функционирование устройства и реализацию его назначения.

(3) Признаки, используемые для характеристики химических соединений.

Для характеристики химических соединений используются, в частности следующие признаки:

для низкомолекулярных соединений с установленной структурой – качественный состав (атомы определенных элементов), количественный состав (число атомов каждого элемента), связь между атомами и взаимное их расположение в молекуле, выраженное химической структурной формулой;

для высокомолекулярных соединений с установленной структурой – структурная формула элементарного звена макромолекулы, структура макромолекулы в целом (линейная, разветвленная), количество элементарных звеньев или молекулярная масса, молекулярно-массовое распределение, геометрия и стереометрия макромолекулы, ее концевые и боковые группы, для сополимеров - дополнительно соотношение сомономерных звеньев и их периодичность; для нуклеиновых кислот - по-

следовательность нуклеотидов или эквивалентный ей признак (последовательность, комплементарная известной по всей длине; последовательность, связанная с известной вырожденностью генетического кода); для белков - последовательность аминокислот или эквивалентный ей признак (кодирующая последовательность нуклеотидов);

для соединений с неустановленной структурой - физико-химические и иные характеристики (в том числе признаки способа получения), позволяющие отличить данное соединение от других.

(4) Признаки, используемые для характеристики композиций.

Для характеристики композиций используются, в частности, следующие признаки:

- качественный состав (ингредиенты);
- количественный состав (содержание ингредиентов);
- структура композиции;
- структура ингредиентов.

Для характеристики композиций неустановленного состава могут использоваться их физико-химические, физические и иные характеристики, а также признаки способа получения.

(5) Признаки, используемые для характеристики веществ, полученных путем ядерного превращения.

Для характеристики веществ, полученных путем ядерного превращения, используются, в частности, следующие признаки:

- качественный состав (изотоп (изотопы) элемента);
- количественный состав (число протонов и нейтронов);
- основные ядерные характеристики: период полураспада, тип и энергия излучения (для радиоактивных изотопов).

(6) Признаки, используемые для характеристики штаммов микроорганизмов, линий клеток растений или животных, консорциумов микроорганизмов, клеток.

Для характеристики штаммов микроорганизмов используются, в частности, следующие признаки:

- родовое и видовое название штамма (на латинском языке);
- происхождение (источник выделения, родословная);
- гено- и хемотаксономическая характеристики;
- морфологическая, физиологическая (в том числе культуральная) характеристики;

биотехнологическая характеристика (условия культивирования; название и свойства полезного вещества, продуцируемого штаммом; уровень активности (продуктивности));

вирулентность, антигенная структура, серологические свойства (для штаммов микроорганизмов медицинского и ветеринарного назначения);

принцип гибридизации (для штаммов гибридных микроорганизмов).

Для характеристики линий клеток растений или животных дополнительно используются, в частности, следующие признаки:

- число пассажей;
- кариологическая характеристика;

ростовые (кинетические) характеристики;
характеристика культивирования в организме животного (для гибридов);
способность к морфогенезу (для клеток растений).

Для характеристики консорциумов микроорганизмов, клеток растений или животных дополнительно к перечисленным выше признакам используются, в частности, следующие признаки: фактор и условия адаптации и селекции, таксономический состав, число и доминирующие компоненты, заменяемость, тип и физиологические особенности консорциума в целом.

(7) Признаки, используемые для характеристики генетических конструкций.

Для характеристики генетических конструкций соответствующим образом используются признаки, предусмотренные подпунктом (2) настоящего пункта (при этом конструктивными элементами могут являться энхансер, промотор, терминатор, иницирующий кодон, линкер, фрагмент чужеродного гена, маркер, фланкирующие области).

Для характеристики трансформированной клетки используются, в частности следующие признаки:

трансформирующий элемент;
приобретаемые клеткой признаки (свойства);
указание происхождения клетки (для прокариотической клетки - род, семейство и/или вид);
таксономические признаки;
мутация природного генома;
условия культивирования клетки и иные характеристики, достаточные для того, чтобы отличить данную клетку от другой.

Для трансгенного растения используются, в частности, следующие признаки:
наличие модифицированного элемента в геноме;
приобретаемые растением признаки (свойства);
происхождение растения;
таксономическая принадлежность и иные характеристики, достаточные для того, чтобы отличить данное растение от другого.

Для трансгенного животного используются, в частности, следующие признаки:

ген и/или ДНК, трансформированный в геном животного и кодирующий или экспрессирующий целевой продукт;
приобретаемые животным признаки (свойства);
продуцируемый животным модифицированный продукт;
таксономическая принадлежность и иные характеристики, достаточные для того, чтобы отличить данное животное от другого.

(8) Признаки, используемые для характеристики способов.

Для характеристики способов используются, в частности следующие признаки:

наличие действия или совокупности действий;
порядок выполнения действий во времени (последовательно, одновременно, в различных сочетаниях и т.п.);
условия осуществления действий; режим; использование веществ (исходного

сырья, реагентов, катализаторов и т.д.), устройств (приспособлений, инструментов, оборудования и т.д.), штаммов микроорганизмов, линий клеток растений или животных.

10.7.4.4. Краткое описание чертежей.

В этом разделе описания приводится перечень фигур с краткими пояснениями того, что изображено на каждой из них.

Если представлены иные графические материалы, поясняющие сущность изобретения, они также указываются в перечне и приводится краткое пояснение их содержания.

10.7.4.5. Осуществление изобретения.

В этом разделе показывается, как может быть осуществлено изобретение с реализацией указанного заявителем назначения, предпочтительно, путем приведения примеров, и со ссылками на чертежи или иные графические материалы, если они имеются.

Для изобретения, сущность которого характеризуется с использованием признака, выраженного общим понятием, в частности представленного на уровне функционального обобщения, описывается средство для реализации такого признака или методы его получения, либо указывается на известность такого средства или методов его получения.

Для изобретения, характеризующегося использованием неизвестного из уровня техники средства (устройства, вещества, штамма микроорганизма и т.д.), приводятся сведения, достаточные для получения этого средства.

В данном разделе приводятся также сведения, подтверждающие возможность получения при осуществлении изобретения того технического результата, который указан в разделе описания "Раскрытие изобретения". В качестве таких сведений приводятся объективные данные, например, полученные в результате проведения эксперимента, испытаний или оценок, принятых в той области техники, к которой относится заявленное изобретение или теоретические обоснования, основанные на научных знаниях. При использовании для характеристики изобретения количественных признаков, выраженных в виде интервала значений, показывается возможность получения технического результата во всем этом интервале. Если несколько признаков изобретения выражены в виде альтернативы, показывается возможность получения технического результата при различных сочетаниях характеристик таких признаков.

(1) Изобретение, относящееся к устройству.

Для изобретения, относящегося к устройству, приводится описание его конструкции (в статическом состоянии) и действие устройства (работа) или способ использования со ссылками на фигуры чертежей (цифровые обозначения конструктивных элементов в описании должны соответствовать цифровым обозначениям их на фигуре чертежа), а при необходимости - на иные поясняющие материалы (эпюры, временные диаграммы и т.д.).

Если устройство содержит элемент, охарактеризованный на функциональном уровне, и описываемая форма реализации предполагает использование программируемого (настраиваемого) многофункционального средства, то представляются сведения, подтверждающие возможность выполнения таким средством конкретной

предписываемой ему в составе данного устройства функции. В случае, если в числе таких сведений приводится алгоритм, в частности вычислительный, его предпочтительно представляют в виде блок-схемы, или, если это возможно, соответствующего математического выражения.

(2) Изобретение, относящееся к веществу.

Для изобретения, относящегося к химическому соединению с установленной структурой, приводятся структурная формула, доказанная известными методами, физико-химические константы, описывается способ, которым соединение получено, и показывается возможность использования изобретения по указанному назначению.

Если химическое соединение получено с использованием штамма микроорганизма, линии клеток растений или животных, описывается способ его получения с участием этого штамма, линии, данные о них, а при необходимости сведения о депонировании.

Для биологически активного соединения приводится количественная характеристика активности, а в случае необходимости – сведения об избирательности действия и другие показатели.

Если изобретение относится к лекарственному средству, приводятся достоверные данные (в том числе, полученные в эксперименте на адекватных моделях), подтверждающие его пригодность для реализации назначения, в частности, сведения о влиянии этого средства на определенные звенья физиологических или патологических процессов или о связи с ними.

Для изобретения, относящегося к лекарственному препарату, приводятся сведения о препаративной форме его выполнения и дозировке.

Если изобретение относится к группе (ряду) химических соединений с установленной структурой, описываемых общей структурной формулой, подтверждается возможность получения всех соединений группы (ряда) путем приведения общей схемы способа получения, а также примера получения конкретного соединения группы (ряда), а если группа (ряд) включает соединения с разными по химической природе радикалами - примеров, достаточных для подтверждения возможности получения соединений с этими разными радикалами.

Для полученных соединений приводятся также их структурные формулы, подтвержденные известными методами, физико-химические константы, доказательства возможности реализации указанного назначения с подтверждением такой возможности в отношении некоторых соединений с разными по химической природе радикалами.

Если соединения являются биологически активными, приводятся показатели активности этих соединений, а в случае необходимости - избирательности действия и другие показатели.

Если изобретение относится к промежуточному соединению, показывается также возможность его переработки в известный конечный продукт, либо возможность получения из него нового конечного продукта с конкретным назначением или биологической активностью.

Если изобретение относится к нуклеиновой кислоте или полипептиду, выделяемым из природного источника или получаемым иным путем с той же или на-

правленно измененной биологической функцией, приводятся номер последовательности в перечне последовательностей, определяющая назначение биологическая функция (вид активности, биологическое свойство), а также физико-химические и иные характеристики. Описывается способ, которым получено вещество, и показывается возможность его использования по определенному назначению.

Последовательность нуклеотидов или аминокислот представляется путем указания ее номера в перечне последовательностей в виде "SEQ ID NO ..." с приведением соответствующего свободного текста, если характеристика последовательности в перечне последовательностей дана с использованием такого текста.

Если изобретение относится к композиции (смеси, раствору, сплаву, стеклу и т.п.), приводятся примеры, в которых указываются ингредиенты, входящие в состав композиции, их характеристика и количественное содержание. Описывается способ получения композиции, а если она содержит в качестве ингредиента новое вещество, описывается способ его получения.

Если ингредиент композиции выражен в виде группы химических соединений, описываемых общей структурной формулой, то приводятся примеры композиций, содержащих химические соединения с разными по химической природе радикалами с подтверждением возможности реализации указанного назначения.

В приводимых примерах содержание каждого ингредиента указывается в таком единичном значении, которое находится в пределах указанного в формуле изобретения интервала значений (при выражении количественного содержания ингредиентов в формуле изобретения в процентах (по массе или по объему) суммарное содержание всех ингредиентов, указанных в примере, равняется 100%).

(3) Изобретение, относящееся к штамму микроорганизма, линии клеток растений или животных, генетической конструкции.

Для изобретения, относящегося к штамму микроорганизма, линии клеток растений или животных, либо к консорциумам штаммов, приводится описание способа получения штамма, линии клеток, консорциума. Если описания способа получения недостаточно для осуществления изобретения, представляются сведения о депонировании штамма, линии клеток, консорциума или штаммов, входящих в консорциум (название или аббревиатура коллекции-депозитария, ее адрес, регистрационный номер, присвоенный коллекцией депонированному объекту), дата которого не должна быть более поздней, чем дата подачи заявки или дата приоритета, если он испрашивался.

Описание способа получения штамма, без представления сведений о его депонировании, может быть признано достаточным для осуществления изобретения лишь в отношении штаммов, полученных с помощью генноинженерных методик, т.е. рекомбинантных штаммов, которые могут быть сконструированы и осуществлены на основании сведений, приведенных в описании. В иных случаях депонирование штамма является обязательным.

Депонирование для целей патентной процедуры считается осуществленным, если штамм, линия клеток или консорциум помещены в международный орган по депонированию, предусмотренный Будапештским договором о международном признании депонирования для целей патентной процедуры, или в уполномоченную

на их депонирование российскую коллекцию, гарантирующую поддержание жизнеспособности объекта в течение, по меньшей мере, срока действия патента и удовлетворяющую другим установленным требованиям к коллекциям, осуществляющим депонирование для целей патентной процедуры. Описывается пример использования штамма, линии или консорциума по заявленному назначению (с указанием условий культивирования, выделения и очистки целевого продукта, выхода продукта, уровня активности (продуктивности) продукта или продуцента и способах ее определения (тестирования) и т.д.).

Для изобретения, относящегося к генетической конструкции, приводятся сведения о ее конструктивном выполнении, способе получения и данные, подтверждающие возможность реализации указанного назначения или биологической функции, определяющей назначение. Если признак генетической конструкции в формуле изобретения охарактеризован с использованием общего понятия, подтверждается возможность получения ряда генетических конструкций с реализацией указанного назначения или биологической функции, определяющей назначение.

(4) Изобретение, относящееся к способу.

Для изобретения, относящегося к способу, в примерах его реализации указываются последовательность действий (приемов, операций) над материальным объектом, а также условия проведения действий, конкретные режимы (температура, давление и т.п.), используемые при этом материальные средства (устройства, вещества, штаммы и т.п.), если это необходимо. Если способ характеризуется использованием средств, известных до даты приоритета изобретения, достаточно эти средства раскрыть таким образом, чтобы можно было осуществить изобретение. При использовании неизвестных средств приводится их характеристика, позволяющая их осуществить, и, в случае необходимости, прилагается графическое изображение.

При использовании в способе неизвестных веществ раскрывается способ их получения, а при использовании неизвестных штаммов микроорганизмов или линий клеток приводятся сведения об их депонировании или описание способа получения штамма или линии клеток, достаточное для осуществления изобретения с учетом подпункта (3) настоящего пункта.

Для изобретения, относящегося к способу получения группы (ряда) химических соединений, описываемых общей структурной формулой, приводится пример получения этим способом соединения группы (ряда), а если группа (ряд) включает соединения с разными по химической природе радикалами, приводится такое количество примеров, которое достаточно для подтверждения возможности получения соединений с этими разными радикалами. Для полученных соединений, входящих в группу (ряд), приводятся структурные формулы, подтвержденные известными методами, и физико-химические характеристики, а для неизвестных соединений и для известных соединений, назначение которых ранее не было установлено, - также сведения о назначении или биологической активности.

Для изобретений, относящихся к способам получения химических соединений с неустановленной структурой или смесей неустановленного состава, приводятся характеристики, позволяющие отличить данные соединения от других, сведения об исходных реагентах для получения соединений или смесей, а также данные, подтверждающие возможность реализации указанного заявителем назначения

этих соединений или смесей, в частности сведения о свойствах, обуславливающих такое назначение.

Для изобретения, относящегося к способу профилактики и/или лечения заболеваний людей или животных, приводятся данные, свидетельствующие о влиянии способа на этиопатогенез заболевания или на состояние организма, а для изобретения, относящегося к способу диагностики состояния или заболевания, – сведения о связи с ними диагностического фактора. Могут быть также приведены другие достоверные данные, подтверждающие пригодность способа для лечения, профилактики или диагностики указанного заболевания или состояния (полученные, в частности, в эксперименте на адекватных моделях или иным путем). При использовании в способе биологически активного вещества или физического фактора приводятся сведения об их дозах и режимах.

10.7.4.6. Перечень последовательностей.

В этом разделе описания приводится детальное раскрытие последовательностей нуклеотидов и/или аминокислот, если они являются неразветвленными последовательностями из четырех и более аминокислот или неразветвленными последовательностями из десяти или более нуклеотидов.

Каждой последовательности должен быть присвоен отдельный номер. Номера последовательностей должны начинаться с единицы и увеличиваться последовательно на целое число.

Номер каждой последовательности в перечне должен соответствовать ее номеру, указанному в описании, формуле изобретения или на графических изображениях. Последовательности нуклеотидов и аминокислот должны представляться, по крайней мере, с помощью одной из следующих возможностей:

- только последовательностью нуклеотидов;
- только последовательностью аминокислот;
- последовательностью нуклеотидов совместно с соответствующей последовательностью аминокислот.

В последнем случае последовательность аминокислот должна быть представлена как отдельная последовательность аминокислот, имеющая отдельный номер.

Перечень последовательностей нуклеотидов и аминокислот представляет собой неотъемлемую часть описания, поэтому нет необходимости детально описывать эти последовательности еще где-либо в описании.

В том случае, когда упомянутый перечень в своей описательной части содержит свободный текст - формулировки, описывающие характеристики последовательности, в которых не используется нейтральная языковая лексика, этот свободный текст должен быть повторен в других разделах описания, содержащих указание номера последовательности в перечне последовательностей, в том же самом виде.

10.8. Требования к формуле изобретения.

(1) Формула изобретения предназначается для определения объема правовой охраны, предоставляемой патентом.

(2) Формула изобретения должна быть полностью основана на описании, т.е. характеризуемое ею изобретение должно быть раскрыто в описании, а определяемый формулой изобретения объем правовой охраны должен быть подтвержден

описанием.

(3) Формула изобретения должна выразить сущность изобретения, т.е. содержать совокупность его существенных признаков, достаточную для достижения указанного заявителем технического результата.

(4) Формула должна быть ясной.

Признаки изобретения должны быть выражены в формуле изобретения таким образом, чтобы обеспечить возможность понимания специалистом на основании уровня техники их смыслового содержания. Не допускается для выражения признаков в формуле изобретения использовать понятия, отнесенные в научно-технической литературе к ненаучным.

(5) Характеристика признака в формуле изобретения не может быть заменена отсылкой к источнику информации, в котором этот признак раскрыт.

Замена характеристики признака в формуле изобретения отсылкой к описанию или чертежам, содержащимся в заявке, допускается лишь в том случае, когда без такой отсылки признак невозможно охарактеризовать, не нарушая требования подпункта (4) настоящего пункта.

Последовательность нуклеотидов или аминокислот в случае использования ее для характеристики признака в формуле изобретения представляется путем указания ее номера в перечне последовательностей в виде "SEQ ID NO ...".

(6) Признак может быть охарактеризован в формуле изобретения общим понятием (выражающим функцию, свойство и т.п.), охватывающим разные частные формы его реализации, если в описании приведены сведения, подтверждающие, что именно характеристики, содержащиеся в общем понятии, обеспечивают в совокупности с другими признаками получение указанного заявителем технического результата.

(7) Признак может быть выражен в виде альтернативы при условии, что при любом допускаемом указанной альтернативой выборе в совокупности с другими признаками, включенными в формулу изобретения, обеспечивается получение одного и того же технического результата.

(8) Чертежи в формуле изобретения не приводятся.

10.8.1. Структура формулы изобретения.

Формула может быть однозвенной и многозвенной и включать, соответственно, один или несколько пунктов.

10.8.1.1. Однозвенная формула изобретения.

Однозвенная формула изобретения применяется для характеристики одного изобретения совокупностью признаков, не имеющей развития или уточнения применительно к частным случаям его выполнения или использования.

10.8.1.2. Многозвенная формула изобретения.

Многозвенная формула применяется для характеристики одного изобретения с развитием и/или уточнением совокупности его признаков применительно к частным случаям выполнения или использования изобретения или для характеристики группы изобретений.

Многозвенная формула, характеризующая одно изобретение, имеет один независимый пункт и следующий (следующие) за ним зависимый (зависимые) пункт (пункты).

Многозвенная формула, характеризующая группу изобретений, имеет несколько независимых пунктов, каждый из которых характеризует одно из изобретений группы. При этом каждое изобретение группы может быть охарактеризовано с привлечением зависимых пунктов, подчиненных соответствующему независимому.

Пункты многозвенной формулы нумеруются арабскими цифрами последовательно, начиная с 1, в порядке их изложения.

При изложении формулы, характеризующей группу изобретений, соблюдаются следующие правила:

независимые пункты, характеризующие отдельные изобретения, как правило, не содержат ссылок на другие пункты формулы (наличие такой ссылки, т.е. изложение независимого пункта в форме зависимого, допустимо лишь в случае, когда это позволяет изложить данный независимый пункт без полного повторения в нем содержания имеющего большой объем пункта, относящегося к другому изобретению заявляемой группы);

все зависимые пункты формулы группируются вместе с тем независимым пунктом, которому они подчинены, включая случаи, когда для характеристики разных изобретений группы привлекаются зависимые пункты одного и того же содержания.

10.8.1.3. Пункт формулы.

(1) Пункт формулы включает признаки изобретения, в том числе родовое понятие, отражающее назначение, с которого начинается изложение формулы, и состоит, как правило, из ограничительной части, включающей признаки изобретения, совпадающие с признаками наиболее близкого аналога, и отличительной части, включающей признаки, которые отличают изобретение от наиболее близкого аналога.

При составлении пункта формулы с разделением на ограничительную и отличительную части после родового понятия, отражающего назначение, вводится выражение “включающий”, “содержащий” или “состоящий из”, после которого излагается ограничительная часть, затем вводится словосочетание “отличающийся тем, что”, непосредственно после которого излагается отличительная часть.

Формула изобретения составляется без разделения пункта на ограничительную и отличительную части, в частности, если она характеризует:

- индивидуальное химическое соединение;
- штамм микроорганизма, линию клеток растений или животных;
- изобретение, не имеющее аналогов.

При составлении пункта формулы без указанного разделения после родового понятия, отражающего назначение, вводится выражение “характеризующееся”, “состоящая из”, “включающий” и т.п., после которого приводится совокупность остальных признаков, которыми характеризуется изобретение.

(2) Пункт формулы излагается в виде одного предложения.

10.8.1.4. Независимый пункт формулы.

(1) Независимый пункт формулы изобретения характеризует изобретение совокупностью его признаков, определяющей объем испрашиваемой правовой охраны, и излагается в виде логического определения объекта изобретения.

(2) Независимый пункт формулы изобретения должен относиться только к одному изобретению.

Независимый пункт формулы не признается относящимся к одному изобретению, если он включает альтернативные признаки, в отношении которых не выполнено условие подпункта (7) пункта 10.8 настоящего Регламента, либо содержащаяся в нем совокупность признаков включает характеристику изобретений, относящихся к объектам разного вида или к совокупности средств, каждое из которых имеет собственное назначение, без реализации указанной совокупностью средств общего назначения.

Заявленным изобретением, выраженным формулой, предложенной заявителем, в смысле пункта 1 статьи 1387 Кодекса, считается изобретение, охарактеризованное признаками изобретения в независимом пункте этой формулы, без учета признаков, характеризующих иное решение, не являющееся изобретением в соответствии с пунктом 5 статьи 1350 Кодекса, если таковые признаки содержатся в формуле.

10.8.1.5. Зависимый пункт формулы.

(1) Зависимый пункт формулы изобретения содержит развитие и/или уточнение совокупности признаков изобретения, приведенных в независимом пункте, признаками, характеризующими изобретение лишь в частных случаях его выполнения или использования.

(2) Изложение зависимого пункта начинается с указания родового понятия, изложенного, как правило, сокращенно по сравнению с приведенным в независимом пункте, и ссылки на независимый пункт и/или зависимый пункт, к которому относится данный зависимый пункт, после чего приводятся признаки, характеризующие изобретение в частных случаях его выполнения или использования.

Если для характеристики изобретения в частном случае его выполнения или использования наряду с признаками зависимого пункта необходимы лишь признаки независимого пункта, используется подчиненность этого зависимого пункта непосредственно независимому пункту. Если же для указанной характеристики необходимы и признаки одного или нескольких других зависимых пунктов формулы, используется подчиненность данного зависимого пункта независимому через соответствующий зависимый пункт. При этом в данном зависимом пункте приводится ссылка только на тот зависимый пункт, которому он подчинен непосредственно.

(3) Не следует излагать зависимый пункт формулы изобретения таким образом, что при этом происходит замена или исключение признаков изобретения, охарактеризованного в том пункте формулы, которому он подчинен.

Если зависимый пункт формулы изобретения сформулирован так, что имеют место замена или исключение признаков независимого пункта, не может быть признано, что данный зависимый пункт совместно с независимым, которому он подчинен, характеризует одно изобретение.

(4) Для выражения непосредственной подчиненности зависимого пункта нескольким пунктам формулы (множественная зависимость) ссылка на них приводится с использованием альтернативы. Пункт формулы с множественной зависимостью не должен служить основанием для других пунктов формулы с множественной зависимостью.

10.8.2. Особенности формулы изобретения, относящегося к устройству.

Признаки устройства излагаются в формуле так, чтобы характеризовать его в статическом состоянии. При характеристике выполнения конструктивного элемента устройства допускается указание на его подвижность, на возможность реализации им определенной функции (например, с возможностью торможения, с возможностью фиксации) и т.п.

10.8.3. Особенности формулы изобретения, относящегося к веществу.

В формулу изобретения, характеризующую химическое соединение с установленной структурой любого происхождения, включаются наименование соединения по одной из принятых в химии номенклатур или обозначение соединения и его структурная формула (назначение соединения может не указываться).

В случае химического соединения с неустановленной структурой в формуле изобретения приводятся наименование, содержащее характеристику назначения соединения, физико-химические и иные характеристики, позволяющие отличить данное соединение от других, в частности признаки способа его получения.

В случае нуклеиновых кислот и полипептидов, выделяемых из природного источника или получаемых иным путем с той же или направленно измененной биологической функцией, в формулу изобретения включаются наименование вещества, определяющая назначение биологическая функция (вид активности, биологическое свойство), если она не следует с очевидностью из наименования, номер соответствующей последовательности нуклеотидов или аминокислот (если она установлена) или физико-химические и иные характеристики, позволяющие отличить данное соединение от других. Для последовательности нуклеотидов, кодирующей аминокислотную последовательность полипептида, дополнительно указывается биологическая функция полипептида (вид активности, биологическое свойство), если она не следует с очевидностью из его наименования.

В формуле изобретения, относящегося к композиции, приводятся ее наименование с указанием назначения, входящие в композицию ингредиенты и, при необходимости, количественное содержание ингредиентов.

Если в формуле изобретения, относящегося к композиции, приводится количественное содержание ингредиентов, они выражаются в любых однозначных единицах, как правило, двумя значениями, характеризующими минимальный и максимальный пределы содержания.

Допускается указание содержания одного из ингредиентов композиции одним значением, а содержания остальных ингредиентов - в виде интервала значений по отношению к этому единичному значению (например, содержание ингредиентов приводится на 100 мас.ч. основного ингредиента композиции или на 1 л раствора).

Допускается указание количественного содержания антибиотиков, ферментов, анатоксинов и т.п. в составе композиции в иных единицах, чем единицы остальных ингредиентов композиции (например, тыс.ед. по отношению к массовому количеству остальных ингредиентов композиции).

Для композиций, назначение которых определяется только активным началом, а другие компоненты являются нейтральными носителями из круга традиционно применяющихся в композициях этого назначения, допускается указание в

формуле только этого активного начала и его количественного содержания в составе композиции, в том числе в форме “эффективное количество”.

Другим вариантом характеристики такой композиции может быть указание в ней, кроме активного начала, других компонентов (нейтральных носителей) в форме обобщенного понятия “целевая добавка”. В этом случае указывается количественное содержание активного начала и целевой добавки.

Если в качестве признака изобретения указано известное вещество сложного состава, допускается использование его специального названия с указанием функции или свойства этого вещества и его основы. В этом случае в описании изобретения приводится источник информации, в котором это вещество описано.

10.8.4. Особенности формулы изобретения, относящегося к штамму микроорганизма, линии клеток растений или животных, генетической конструкции.

В формулу, характеризующую штамм микроорганизма, включаются его родовое и видовое название на латинском языке, назначение штамма.

В формулу, характеризующую линию клеток растений или животных, включаются название клеток и их назначение.

Если штамм или линия клеток депонированы, приводятся название или аббревиатура уполномоченной на депонирование коллекции-депозитария и регистрационный номер, присвоенный коллекцией депонированному объекту.

В случаях, когда депонирование штамма или линии не осуществлено, формула составляется с соблюдением требования подпункта (1) пункта 10.8.1.4 настоящего Регламента.

В формулу, характеризующую генетическую конструкцию, включаются ее наименование с указанием назначения или определяющей назначение биологической функции и признаки, характеризующие конструктивное выполнение (подпункт (7) пункта 10.7.4.3 настоящего Регламента).

10.8.5. Особенности формулы изобретения, относящегося к способу.

При использовании глаголов для характеристики действия (приема, операции) как признака способа их излагают в действительном залоге в изъявительном наклонении в третьем лице во множественном числе (нагревают, увлажняют, прокаливают и т.п.).

10.9. Требования к материалам, поясняющим сущность изобретения.

Материалы, поясняющие сущность изобретения, могут быть оформлены в виде графических изображений (чертежей, схем, рисунков, графиков, эюр, осциллограмм и т.д.), фотографий и таблиц.

Рисунки представляются в том случае, когда невозможно проиллюстрировать изобретение чертежами или схемами.

Фотографии представляются как дополнение к графическим изображениям. В исключительных случаях, например, для иллюстрации этапов выполнения хирургической операции, фотографии могут быть представлены как основной вид поясняющих материалов.

Чертежи, схемы и рисунки представляются на отдельном листе, в правом верхнем углу которого рекомендуется приводить название изобретения.

10.10. Требования к реферату.

Реферат служит для целей информации об изобретении и представляет собой

сокращенное изложение содержания описания изобретения, включающее название изобретения, характеристику области техники, к которой относится изобретение, и/или области применения, если это не ясно из названия, характеристику сущности изобретения с указанием достигаемого технического результата. Сущность изобретения излагается в свободной форме с указанием всех существенных признаков изобретения, нашедших отражение в независимом пункте формулы изобретения. При необходимости в реферате приводятся ссылки на позиции фигуры чертежей, выбранной для опубликования вместе с рефератом и указанной в графе "Перечень прилагаемых документов" заявления о выдаче патента.

Реферат может содержать дополнительные сведения, в частности, указание на наличие и количество зависимых пунктов формулы, графических изображений, таблиц.

Рекомендуемый объем текста реферата - до 1000 печатных знаков.

10.11. Требования к оформлению заявки.

(1) Заявление о выдаче патента представляется на русском языке. Рекомендуется дополнительно к указанию имен, наименований и адресов на кириллице привести их также на латинице для последующего использования при публикации сведений в изданиях Роспатента на английском языке. Прочие документы заявки представляются на русском или другом языке.

В соответствии с пунктом 2 статьи 1374 Кодекса, если документы заявки представлены на другом языке, к заявке прилагается их перевод на русский язык.

Перевод надписей на чертежах на русский язык представляется в виде копии оригинала чертежа с переводом надписей, наклеенных на оригинал надписей, либо в виде вновь выполненного чертежа, содержащего соответствующие надписи на русском языке.

Документы заявки на секретное изобретение представляются на русском языке.

(2) Документы заявки, указанные в пункте 10.2 настоящего Регламента, составленные на русском языке, представляются в двух экземплярах. Оба экземпляра должны быть пригодны для репродуцирования. Те же документы, если они составлены на другом языке, представляются в одном экземпляре, а перевод их на русский язык, включая перевод надписей на чертежах, - в двух экземплярах. К переводу на русский язык документов заявки прилагаются копии чертежей, если они содержались в заявке, в двух экземплярах.

Остальные документы и перевод их на русский язык, если они составлены на другом языке, представляются в одном экземпляре.

Все документы заявки на секретное изобретение представляются в одном экземпляре

(3) Заявка не должна содержать выражений, чертежей, рисунков, фотографий и иных материалов, противоречащих морали и общественному порядку; пренебрежительных высказываний по отношению к продукции или технологическим процессам, а также заявкам или охраняемым документам других лиц; высказываний или сведений, явно не относящихся к изобретению, либо не являющихся необходимыми для признания документов заявки соответствующими требованиям настоящего Регламента. Простое указание недостатков известных изобретений, приведенных в

разделе “Уровень техники”, не считается недопустимым элементом.

(4) В формуле изобретения, описании и поясняющих его материалах, а также в реферате используются стандартизованные термины и сокращения, а при их отсутствии - общепринятые в научной и технической литературе.

При использовании терминов и обозначений, не имеющих широкого применения в научно-технической литературе, их значение поясняется в тексте при первом употреблении.

Не допускается использовать термины, характеризующие понятия, отнесенные в научно-технической литературе к ненаучным.

Все условные обозначения расшифровываются. В описании и в формуле изобретения соблюдается единство терминологии, т.е. одни и те же признаки в тексте описания и в формуле изобретения называются одинаково. Требование единства терминологии относится также к размерностям физических величин и к используемым условным обозначениям.

Название изобретения при необходимости может содержать символы латинского алфавита и арабские цифры. Употребление символов иных алфавитов, специальных знаков в названии изобретения не допускается.

Физические величины выражаются предпочтительно в единицах действующей Международной системы единиц.

(5) Все экземпляры документов оформляются таким образом, чтобы было возможно получить неограниченное количество читабельных копий при непосредственном репродуцировании документов с использованием стандартных средств копирования или сканирования.

Каждый лист используется только с одной стороны с расположением строк параллельно меньшей стороне листа.

(6) Документы заявки выполняются на прочной белой гладкой неблестящей бумаге.

Каждый документ заявки и перечень последовательностей нуклеотидов и/или аминокислот начинаются на отдельном листе. Листы имеют формат 210 x 297 мм. Минимальный размер полей на листах, содержащих описание, формулу изобретения и реферат, составляет, мм:

верхнее - 20;
нижнее - 20;
правое - 20;
левое - 25.

На листах, содержащих чертежи, размер используемой площади не превышает 262 x 170 мм. Минимальный размер полей составляет, мм:

верхнее - 25;
нижнее - 10;
правое - 15;
левое - 25.

Формат фотографий выбирается таким, чтобы он не превышал установленные размеры листов документов заявки. Фотографии малого формата представляются наклеенными на листы бумаги с соблюдением установленных требований к формату и качеству листа.

(7) Нумерация листов осуществляется арабскими цифрами, последовательно, начиная с единицы, с использованием отдельных серий нумерации. К первой серии нумерации относится заявление, ко второй - описание, формула изобретения и реферат. Если заявка содержит чертежи или иные материалы, они нумеруются в виде отдельной серии. Так же нумеруются и перечень последовательностей нуклеотидов и/или аминокислот.

(8) Документы печатаются шрифтом черного цвета с обеспечением возможности ознакомления с ними заинтересованных лиц и непосредственного репродуцирования. Тексты описания, формулы изобретения и реферата печатаются через 1,5 интервала с высотой заглавных букв не менее 2,1 мм (без деления на колонки).

Графические символы, латинские наименования, латинские и греческие буквы, математические и химические формулы или символы могут быть вписаны чернилами, пастой или тушью черного цвета. Не допускается смешанное написание формул в печатном виде и от руки.

(9) В описании, в формуле изобретения и в реферате могут быть использованы химические формулы.

При написании структурных химических формул следует применять общепринятые символы элементов и четко указывать связи между элементами и радикалами.

Перечень последовательностей нуклеотидов и/или аминокислот, представляемый в печатной форме, должен быть оформлен в соответствии со стандартом ST.25 ВОИС.

(10) В описании, в формуле изобретения и в реферате могут быть использованы математические выражения (формулы) и символы.

Форма представления математического выражения не регламентируется.

Все буквенные обозначения, имеющиеся в математических формулах, расшифровываются. Разъяснения к формуле следует писать столбиком и после каждой строки ставить точку с запятой. При этом расшифровка буквенных обозначений дается по порядку их применения в формуле.

Математические знаки: $>$, $<$, $=$, $+$, $-$ и другие используются только в математических формулах, а в тексте их следует писать словами (больше, меньше, равно и т.п.).

Для обозначения интервалов между положительными величинами допускается применение знака “÷” (от и до). В других случаях следует писать словами: “от” и “до”.

При процентном выражении величин знак процента (%) ставится после числа. Если величин несколько, то знак процента ставится перед их перечислением и отделяется от них двоеточием.

Перенос в математических формулах допускается только по знаку.

(11) Графические изображения (чертежи, схемы, графики, рисунки и т.п.) выполняются черными нестираемыми четкими линиями одинаковой толщины по всей длине, без растушевки и раскрашивания.

Масштаб и четкость изображения выбираются такими, чтобы при фотографическом репродуцировании с линейным уменьшением размеров до 2/3 можно бы-

ло различить все детали.

Цифры и буквы не следует помещать в скобки, кружки и кавычки. Высота цифр и букв выбирается не менее 3,2 мм. Цифровые и буквенные обозначения выполняются четкими, толщина их линий соответствует толщине линий изображения.

Каждое графическое изображение, независимо от его вида, нумеруется арабскими цифрами как фигура (фиг.1, фиг.2 и т.д.) в порядке единой нумерации, в соответствии с очередностью упоминания их в тексте описания. Если описание поясняется одной фигурой, то она не нумеруется.

На одном листе может быть расположено несколько фигур, при этом они четко отграничиваются друг от друга. Если фигуры, расположенные на двух и более листах, представляют части единой фигуры, они размещаются так, чтобы эта фигура могла быть скомпонована без пропуска какой-либо части любой из фигур, изображенных на разных листах.

Отдельные фигуры располагаются на листе или листах так, чтобы они были четко отделены друг от друга и листы были максимально насыщенными. Желательно располагать фигуры так, чтобы их можно было читать при вертикальном расположении длинных сторон листа. Если пропорции фигур таковы, что их удобнее расположить при повернутом на 90° положении листа, то верх фигур должен приходиться на левую сторону листа.

Предпочтительным является использование на чертеже прямоугольных (ортогональных) проекций (в различных видах, разрезах и сечениях); допускается также использование аксонометрической проекции.

Разрезы выполняются наклонной штриховкой, которая не препятствует ясному чтению ссылочных обозначений и основных линий.

Каждый элемент на чертеже выполняется пропорционально всем другим элементам за исключением случаев, когда для четкого изображения элемента необходимо различие пропорций.

Чертежи выполняются без каких-либо надписей, за исключением необходимых слов, таких как “вода”, “пар”, “открыто”, “закрыто”, “А – А” (для обозначения разреза) и т.п.

Размеры на чертеже не указываются. При необходимости они приводятся в описании.

Изображенные на чертеже элементы обозначаются арабскими цифрами в соответствии с описанием изобретения.

Одни и те же элементы, представленные на нескольких фигурах, обозначаются одной и той же цифрой. Не следует обозначать различные элементы, представленные на различных фигурах, одинаковой цифрой. Обозначения, не упомянутые в описании, не проставляются в чертежах.

Если графическое изображение представляется в виде схемы, то при ее выполнении применяются стандартизованные условные графические обозначения.

Допускается на схеме одного вида изображать отдельные элементы схем другого вида (например, на электрической схеме - элементы кинематических и гидравлических схем).

Если схема представлена в виде прямоугольников в качестве графических обозначений элементов, то, кроме цифрового обозначения, непосредственно в пря-

моугольник вписывается и наименование элемента. Если размеры графического изображения элемента не позволяют этого сделать, наименование элемента допускается указывать на выносной линии (при необходимости, в виде подрисовочной надписи, помещенной в поле схемы).

Рисунок выполняется настолько четким, чтобы его можно было непосредственно репродуцировать.

Чертежи, схемы, рисунки не приводятся в описании и формуле изобретения.

(12) Библиографические данные источников информации указываются таким образом, чтобы источник информации мог быть по ним обнаружен.

(13) Копия перечня последовательностей нуклеотидов и/или аминокислот, представляемая в машиночитаемой форме (на дискете), должна быть идентична перечню, представленному в печатной форме.

Копия перечня последовательностей в машиночитаемой форме, позволяющая осуществить ее распечатку, должна размещаться в одном файле, предпочтительно на одной дискете. Данные, записанные на дискете, подготавливаются с использованием кодовых страниц 1251 для Windows или 866 для MS DOS (предпочтительно с помощью текстового редактора версии не ниже Word 6 для Windows).

Сжатие файла допустимо при условии, что сжатый файл представлен в виде самораспаковывающегося архива.

Дискета должна иметь прикрепленный к ней постоянным образом ярлык, на котором напечатаны или написаны от руки печатными буквами имя заявителя, название изобретения, дата, на которую произведена запись, названия операционной системы и текстового редактора, с помощью которого создан файл.

(14) Документы заявки, подаваемой в электронном виде на машиночитаемом носителе (с одновременным представлением на бумажном носителе) или с использованием электронно-цифровой подписи, оформляются в соответствии с подпунктами (6) – (12) настоящего пункта.

(15) Документы заявки на секретное изобретение составляются и учитываются в соответствии с требованиями законодательства о государственной тайне.

10.12. Заявки на изобретение представляются в Роспатент непосредственно, по факсу (с последующим представлением их оригинала), в электронном виде на машиночитаемом носителе (с одновременным представлением на бумажном носителе) или с использованием электронно-цифровой подписи либо направляются почтой по адресу, указанному в пункте 7.3 настоящего Регламента.

Прием заявок может осуществляться в региональных пунктах приема заявок по адресам, указанным на Интернет-сайте Роспатента.

10.13. Использование машиночитаемых носителей.

Документы заявки, подаваемой в электронном виде на машиночитаемом носителе (с одновременным представлением на бумажном носителе) или с использованием электронно-цифровой подписи, оформляются в соответствии с требованиями настоящего Регламента.

Требования к электронной подаче заявки с использованием электронно-цифровой подписи устанавливаются Роспатентом.

11. Перечень оснований для отказа в выдаче патента.

Основанием для отказа в выдаче патента является решение об отказе в выда-

че патента, принятое в связи со следующими обстоятельствами:

(1) Заявленное предложение относится к предложениям, которые не являются изобретениями согласно пункту 5 статьи 1350 Кодекса (пункт 10.4.3.2 настоящего Регламента).

(2) Заявленное предложение относится к предложениям, которым не предоставляется правовая охрана в качестве изобретения согласно пункту 6 статьи 1350 Кодекса (пункт 10.4.3.3 настоящего Регламента).

(3) Заявленное изобретение не соответствует условиям патентоспособности, предусмотренным статьей 1350 Кодекса.

12. Требования к порядку взаимодействия граждан и юридических лиц с Роспатентом.

12.1. Лица, имеющие право на ведение дел с Роспатентом.

Ведение дел с Роспатентом в связи с подачей и приемом заявки на изобретение, ее регистрацией, экспертизой и выдачей в установленном порядке патента Российской Федерации на изобретение может осуществляться заявителем, патентообладателем, иным заинтересованным лицом самостоятельно или через патентного поверенного, зарегистрированного в Роспатенте, или через иного представителя.

Граждане, постоянно проживающие за пределами территории Российской Федерации, и иностранные юридические лица ведут дела с Роспатентом через патентных поверенных, зарегистрированных в Роспатенте, если международным договором Российской Федерации не предусмотрено иное.

Если заявителем, патентообладателем или иным заинтересованным лицом, наряду с указанным в абзаце втором настоящего пункта, является гражданин, проживающий на территории Российской Федерации, или юридическое лицо, имеющее место нахождения на территории Российской Федерации, возможно ведение дел с Роспатентом не через патентного поверенного, при условии, что для переписки указан российский адрес.

В случае если заявитель, патентообладатель, иное заинтересованное лицо ведут дела с Роспатентом самостоятельно или через представителя, не являющегося зарегистрированным в Роспатенте патентным поверенным, они обязаны по требованию Роспатента сообщить адрес на территории Российской Федерации для переписки.

Заявитель, патентообладатель обязаны уведомлять Роспатент об изменении адреса для переписки.

Полномочия патентного поверенного или иного представителя удостоверяются доверенностью, выданной заявителем, патентообладателем или иным заинтересованным лицом.

Сведения о зарегистрированных патентных поверенных Российской Федерации представлены на Интернет-сайтах Роспатента по адресам, указанным в пункте 10.12 настоящего Регламента.

В случае досрочного прекращения полномочий, указанных в доверенности, заявитель, патентообладатель или иное заинтересованное лицо подает соответствующее извещение.

Извещение, поступившее от нового представителя и не подтвержденное личной просьбой заявителя, патентообладателя, иного заинтересованного лица об отмене имеющейся в заявке доверенности, не является основанием для прекращения полномочий представителя по заявке, уполномоченного на ведение дел ранее. Извещение о досрочном прекращении полномочий может содержаться в доверенности, выданной новому представителю.

12.2. Доверенность.

Для подачи заявки, ведения переписки по заявке после ее подачи и осуществления иных действий при рассмотрении заявки заявитель может назначить представителя с выдачей ему доверенности. По заявке на выдачу патента на секретное изобретение представитель заявителя должен иметь соответствующий допуск к сведениям, составляющим государственную тайну.

Роспатент извещается о назначении представителя путем представления доверенности, оформленной в соответствии с установленными Кодексом требованиями и содержащей указание объема полномочий назначенного представителя, или соответствующего указания в заявлении о выдаче патента, подписанном заявителем. В последнем случае, при наличии обоснованных сомнений, Роспатент вправе затребовать подтверждение полномочий представителя.

Если представителем является патентный поверенный, то доверенность или ее копия, которая может быть заверена доверителем или патентным поверенным, представляется в Роспатент по желанию патентного поверенного.

В случаях обоснованного сомнения Роспатента в достоверности сведений о наличии у патентного поверенного соответствующих полномочий или их действительности доверенность или ее нотариально заверенная копия представляется в Роспатент по его запросу.

В случаях обоснованного сомнения Роспатента в соответствии содержания и оформления доверенности требованиям законодательства страны ее происхождения она должна быть легализована в консульском учреждении Российской Федерации, кроме случаев, когда легализация доверенности не требуется в силу международных договоров Российской Федерации или на основе принципа взаимности.

Одна доверенность может относиться к нескольким заявкам одного и того же заявителя, ко всем поданным и будущим заявкам этого лица. В таком случае для одной из заявок представляется оригинал доверенности (ее заверенная копия), а для каждой из остальных заявок - копия доверенности и указывается номер заявки, в которой находится ее оригинал (заверенная копия).

Если доверенность представлена не на русском языке, к ней прилагается перевод на русский язык.

В случае подачи заявки с нарушением указанных требований Роспатент направляет запрос в соответствии с пунктом 23.3 настоящего Регламента.

Лицу, осуществившему действия с нарушением указанных требований в отношении заявки после ее подачи, направляется уведомление о необходимости устранения выявленных нарушений в течение двух месяцев со дня получения уведом-

ления.

В случае если документы заявки или относящиеся к ней материалы поданы не представившим доверенность представителем, не являющимся патентным поверенным, или если в доверенности отсутствует указание соответствующего полномочия, совершенное представителем действие будет считаться осуществленным на дату подачи им документов или материалов, при условии, что в течение двух месяцев со дня получения запроса или уведомления поступит подтверждающая соответствующее полномочие доверенность, совершенная ранее даты подачи представителем документов или материалов, или документ, подтверждающий одобрение этого действия заявителем.

Если в установленный срок допущенные нарушения не устранены или не представлены указанные в уведомлении документы, действия этого лица не принимаются во внимание, о чем оно уведомляется.

12.3. Требования указания номера заявки и наличия подписи в документах.

Переписка ведется заявителем или его представителем, уполномоченным на это, по каждой заявке в отдельности.

При передаче материалов по факсу применяются положения пункта 13.3 настоящего Регламента.

Роспатент в случае необходимости может запросить у лица, адрес которого указан в качестве адреса для секретной переписки, копию лицензии на проведение работ со сведениями, составляющими государственную тайну.

Материалы, направляемые после подачи заявки, должны содержать ее номер и подпись заявителя или его представителя, приводимую в порядке, предусмотренном подпунктами (13) и (14) пункта 10.12 настоящего Регламента.

Материалы, направляемые заявителем после подачи заявки, как по его инициативе, так и по запросу Роспатента могут быть предоставлены для ознакомления третьим лицам в порядке, предусмотренном пунктом 27 настоящего Регламента.

Материалы без указания номера заявки возвращаются их подателю без рассмотрения.

Если материалы оформлены с нарушением установленных требований, заявитель уведомляется об этом и о возможности устранения нарушений в течение двух месяцев со дня получения уведомления.

Повторно представленные в установленный срок материалы, оформленные в соответствии с установленными требованиями, считаются поступившими на дату поступления первоначальных материалов.

В случае непредставления в указанный срок корреспонденции, устраняющей выявленные нарушения установленных требований, материалы, не содержащие ни номера заявки, ни иных сведений, позволяющих ее идентифицировать, возвращаются заявителю, а материалы с нарушением прочих требований не принимаются во внимание при рассмотрении заявки.

12.4. Исчисление сроков.

Материалы, направляемые заявителем в процессе производства по заявке, представляются в установленные Кодексом сроки. Если правило исчисления срока включает указание “с даты”, его исчисление начинается со дня, следующего за указанной датой. Если последний день срока приходится на нерабочий день, днем

окончания срока считается первый следующий за ним рабочий день. Если окончание срока приходится на такой месяц, в котором нет соответствующего числа, срок истекает в последний день этого месяца.

Срок для направления материалов в процессе производства по заявке считается соблюденным, если в последний день срока указанные материалы представлены непосредственно через экспедицию Роспатента или сданы в организацию связи до двадцати четырех часов последнего дня срока.

Если переписку по заявке осуществляет представитель заявителя, сроки совершения действий представителем не отличаются от сроков, установленных для заявителя; в частности, в тех случаях, когда они исчисляются со дня получения корреспонденции Роспатентом, получение ее представителем рассматривается как получение самим заявителем.

12.5. Язык производства.

Производство в Роспатенте ведется на русском языке. К материалам, представляемым заявителем на ином языке, должен быть приложен их перевод на русский язык. В случае отсутствия перевода, заявитель уведомляется о необходимости его представления в двухмесячный срок со дня получения уведомления, а также о том, что до представления перевода материалы, представленные не на русском языке, считаются не поступившими.

12.6. Требование возможности прочтения документов.

Материалы, представленные с недостатками оформления, затрудняющими их прочтение, не рассматриваются, о чем заявитель (его представитель) уведомляется.

III. Административные процедуры

Административные процедуры исполнения государственной функции включают в себя:

- прием и регистрацию заявки;
- внесение изменений в документы заявки;
- передачу права на получение патента;
- ознакомление заявителя с материалами заявки;
- ознакомление с патентными материалами, указываемыми экспертизой в процессе рассмотрения заявки;
- рассмотрение заявки с участием заявителя (переговоры, экспертные совещания);
- продление срока представления документов и запрашиваемых материалов;
- восстановление пропущенного срока рассмотрения заявки;
- отзыв заявки;
- формальную экспертизу заявки;
- экспертизу заявки по существу;
- проведение информационного поиска;
- ознакомление с материалами заявки;
- регистрацию и выдачу патента.

Заявка и входящая корреспонденция, относящаяся к заявке, поступают в подразделения, осуществляющие работы по рассмотрению заявки и корреспонденции.

Руководители этих подразделений или лица, ими уполномоченные, из числа работников подразделений, распределяют заявки и корреспонденцию для исполнения ответственным работникам, к должностным обязанностям которых, закрепленным в соответствующих должностных инструкциях, отнесены вопросы рассмотрения заявок и корреспонденций.

В Приложении № 1 представлена блок-схема исполнения государственной функции по организации приема заявок на изобретение и их рассмотрения, экспертизы и выдачи в установленном порядке патентов Российской Федерации на изобретение.

13. Прием и регистрация заявки.

13.1. Условие регистрации заявки и присвоение регистрационного номера.

(1) Поступившие в Роспатент документы регистрируются как заявка с постановкой даты их поступления, если эти документы содержат, как минимум, заявление о выдаче патента на русском языке.

Заявке в день поступления присваивается десятизначный регистрационный номер Роспатента (первые четыре цифры обозначают год поступления заявки, пятая цифра - код, используемый для обозначения заявок на изобретения, пять остальных цифр - порядковый номер заявки в серии данного года, а для заявки на секретное изобретение: первые четыре цифры обозначают год поступления заявки, пятая цифра - код, используемый для обозначения заявок на секретные изобретения, шестая цифра - код, используемый для обозначения Роспатента, четыре остальных цифры - порядковый номер заявки на секретное изобретение в серии данного года).

О факте поступления документов заявки заявитель уведомляется с сообщением ему регистрационного номера заявки и даты поступления документов. Уведомление направляется в течение двух недель со дня поступления документов заявки.

(2) В случае поступления документов заявки по факсу регистрационный номер присваивается при поступлении оригинала заявления о выдаче патента в соответствии с пунктом 13.3 настоящего Регламента.

(3) Зарегистрированная заявка возврату не подлежит.

(4) Если в процессе рассмотрения заявки, не являющейся заявкой на секретное изобретение, будет установлено, что содержащиеся в ней сведения составляют государственную тайну, принимаются меры к засекречиванию заявки в установленном порядке.

(5) Если в процессе рассмотрения заявки на секретное изобретение степень секретности изобретения будет повышена, она в соответствии с пунктом 2 статьи 1403 Кодекса передается в зависимости от ее тематической принадлежности в соответствующий уполномоченный орган.

13.2. Информация о состоянии делопроизводства по заявкам на изобретения размещается на Интернет-сайте Роспатента. Доступ к этой информации предоставляется бесплатно.

Административные действия выполняются работниками, к компетенции которых, в соответствии с должностной инструкцией, отнесена функция по обслуживанию Интернет - сайта Роспатента.

13.3. Использование факса.

Оригиналы документов заявки, переданных по факсу, должны быть представлены в течение одного месяца с даты поступления их по факсу вместе с сопроводительным письмом, идентифицирующим документы, поступившие ранее по факсу.

При соблюдении этого условия датой поступления документа считается дата поступления его по факсу.

Если оригинал документа поступил по истечении указанного срока или без сопроводительного письма, или документ, поступивший по факсу, не идентичен представленному оригиналу, документ считается поступившим на дату поступления оригинала, а содержание поступившего по факсу документа в дальнейшем во внимание не принимается.

До представления оригинала документ заявки, переданный по факсу, считается не поступившим.

Если какой-либо документ заявки, поступившей по факсу, или его часть не читаемы, документ считается поступившим на дату поступления оригинала.

Документ может считаться поступившим на дату получения факса при изъятии заявителем содержания нечитаемой части.

Использование факса для передачи документов, содержащих сведения, составляющие государственную тайну, не допускается.

13.4. Подача заявки в электронном виде.

Заявка, поданная в электронном виде с использованием электронно-цифровой подписи, регистрируется, если при ее подаче соблюдены требования, установленные Роспатентом на дату ее подачи.

14. Прием заявки на секретное изобретение.

(1) В соответствии с пунктом 2 статьи 1401 Кодекса заявки на секретные изобретения, для которых установлена степень секретности “особой важности” или “совершенно секретно”, а также на секретные изобретения, которые относятся к средствам вооружения и военной техники и к методам и средствам в области разведывательной, контрразведывательной и оперативно-розыскной деятельности и для которых установлена степень секретности “секретно”, подаются в зависимости от их тематической принадлежности в уполномоченные Правительством Российской Федерации федеральные органы исполнительной власти (далее - уполномоченные органы). Заявки на иные секретные изобретения подаются в Роспатент.

(2) Заявка на секретное изобретение, поступившая в Роспатент не по назначению, передается в соответствующий уполномоченный орган, компетентный в отношении такой заявки, в течение месяца с даты ее поступления.

(3) По поступившей в Роспатент заявке, для которой степень секретности не установлена и которая содержит заявление о том, что в ней содержатся сведения, составляющие государственную тайну, проводится проверка содержания в заявке таких сведений в порядке, установленном постановлением Правительства Российской Федерации от 24 декабря 2007 г. № 928 “О порядке проведения проверки наличия в заявках на выдачу патента на изобретение или полезную модель, созданные в Российской Федерации, сведений, составляющих государственную тайну” (Собрание законодательства Российской Федерации, 2007, № 53, ст. 6624; 2008, № 21, ст. 2465).

(4) Заявки на секретное изобретение подаются заявителем с использованием специальной связи.

(5) Заявка на секретное изобретение, поступившая от иностранного гражда-

нина или иностранного юридического лица, возвращается заявителю без рассмотрения.

15. Внесение изменений в документы заявки.

(1) Внесение изменений в документы заявки осуществляется путем представления заменяющих листов. Заменяющие листы представляются для каждого экземпляра соответствующего документа заявки на русском языке или перевода документа на русский язык и должны удовлетворять требованиям пунктов 10.2-10.11 настоящего Регламента. Если после внесения изменений текст на заменяющем листе занимает неполную страницу или текст, занимавший прежде одну страницу, выходит за ее пределы, необходимо представить также замену последующих листов.

В сопроводительном письме к заменяющим листам или в ходатайстве о внесении изменений приводятся краткие пояснения предлагаемых изменений. К указанным материалам прилагается документ, подтверждающий уплату патентной пошлины в установленном размере.

За внесение изменений в документы заявки по инициативе заявителя в течение двух месяцев с даты подачи заявки патентная пошлина не взимается.

(2) Исправления и уточнения документов заявки, за исключением упомянутых в подпунктах (3), (4) настоящего пункта, представленные не в виде заменяющих листов, при публикации сведений о заявке не учитываются.

(3) Если исправления касаются опечаток, погрешностей в указании библиографических данных и т.п. и исправление документа не приведет к отрицательным последствиям в отношении четкости при непосредственном репродуцировании, необходимость внесения соответствующих исправлений может быть выражена непосредственно в ходатайстве. Представление заменяющих листов в этом случае не является обязательным.

(4) Если изменения касаются имени автора, имени или наименования заявителя, представителя заявителя, при том, что он остался прежним лицом, и/или его адреса, и/или адреса для переписки, ходатайство об этом может относиться к нескольким заявкам одного и того же заявителя. В этом случае оригинал ходатайства представляется по одной из заявок, а по каждой из остальных представляется его копия с указанием той заявки, в которой находится оригинал ходатайства.

Образец ходатайства приведен в Приложении № 3 к настоящему Регламенту.

Ходатайство об изменении имени автора, имени или наименования заявителя, представителя заявителя должно содержать указание причины внесения изменений.

Роспатент вправе затребовать документальное подтверждение наличия указанной причины.

(5) Если изменение касается наименования заявителя и является результатом реорганизации юридического лица или наследования, к ходатайству о внесении изменений в заявку прилагается документ, подтверждающий переход права на получение патента к лицу, подающему ходатайство.

Образец ходатайства приведен в Приложении № 4 к настоящему Регламенту.

Если ходатайство подано через патентного поверенного, представление документа, подтверждающего право на получение патента, не требуется.

(6) В соответствии со статьей 1378 Кодекса заявитель вправе внести в доку-

менты заявки исправления и уточнения до принятия по заявке решения.

Изменения сведений о заявителе, в том числе, при передаче права на получение патента другому лицу, или вследствие изменения имени или наименования заявителя, может быть произведено до регистрации изобретения в соответствующем государственном реестре.

Исправление очевидных и технических ошибок в документах заявки также может быть произведено до регистрации изобретения в соответствующем Государственном реестре изобретений Российской Федерации.

Ошибка считается очевидной, если специалист в данной области техники понимает, что на дату подачи заявки подразумевалось нечто иное, чем то, что написано в заявке, и никакое иное исправление, кроме предложенного, не может быть произведено.

Ошибка считается технической, если она обусловлена неправильным написанием слов, неправильной расстановкой знаков препинания (грамматические ошибки), наличием опечаток и погрешностей в указании библиографических данных источников информации и т.п.

Образец ходатайства об исправлении ошибки (ошибок) приведен в Приложении № 5 к настоящему Регламенту.

В случае, когда к заявке был приложен машиночитаемый носитель информации с записью копии перечня последовательностей нуклеотидов и/или аминокислот, любое изменение заявителем указанного перечня, представленного в печатной форме, сопровождается представлением машиночитаемой формы перечня последовательностей, содержащего соответствующие изменения. Представляемая в этом случае дискета должна иметь ярлык, предусмотренный подпунктом (13) пункта 10.11 настоящего Регламента, на котором дополнительно должны быть указаны дата подачи и номер заявки.

(7) О результатах рассмотрения ходатайств, упомянутых в подпунктах (4), (5), (6) заявитель уведомляется в течение месяца со дня поступления ходатайств.

16. Передача права на получение патента.

Если после подачи заявки заявитель передаст свое право на получение патента иному лицу, в Роспатент подается ходатайство, содержащее указание на передачу права иному лицу, согласие лица, указанного в этом ходатайстве, и сведения о нем, предусмотренные подпунктом 6 пункта 10.6 настоящего Регламента.

Ходатайство подписывается обоими указанными лицами в порядке, предусмотренном подпунктами 13 и 14 пункта 10.6 настоящего Регламента.

Если ходатайство подписано только одним из указанных лиц, к ходатайству прилагается документ, подтверждающий наличие оснований для испрашиваемого изменения заявителя.

Образец ходатайства приведен в Приложении № 4 к настоящему Регламенту.

О результатах рассмотрения ходатайства об изменении заявителя при передаче права на получение патента уведомляются оба лица в течение месяца со дня поступления ходатайства.

17. Ознакомление заявителя с материалами заявки.

Заявитель (его представитель) может знакомиться с поданной им заявкой и материалами переписки по этой заявке как непосредственно в Роспатенте, согласо-

вав предварительно дату и время ознакомления, так и путем выдачи копий заявки, указанных материалов или их частей при условии соответствующей оплаты.

Ознакомление с заявкой на секретное изобретение и материалами переписки по ней осуществляется при наличии у заявителя (его представителя) документа, удостоверяющего личность, предписания на выполнение задания установленной формы и справки о допуске к сведениям, составляющим государственную тайну.

18. Ознакомление с патентными материалами, указываемыми экспертизой в процессе рассмотрения заявки.

В соответствии со статьей 1388 Кодекса заявитель вправе знакомиться со всеми относящимися к патентованию изобретений материалами, на которые имеется ссылка в запросах экспертизы, решениях экспертизы, уведомлениях или отчетах об информационном поиске. Копии запрашиваемых заявителем патентных документов направляются заявителю в течение месяца со дня получения его запроса.

С документами заявки, сведения о которой не опубликованы, а также с документами, содержащими сведения о секретных изобретениях, запатентованных в Российской Федерации, и секретных изобретениях, на которые выданы авторские свидетельства СССР, в той их части, на которую имеется указание в запросе, решении или отчете об информационном поиске по рассматриваемой заявке, заявитель может быть ознакомлен непосредственно в Роспатенте. Копии таких документов ему не высылаются.

Ознакомление с документами, содержащими сведения о секретных изобретениях, осуществляется при наличии у заявителя (его представителя) документа, удостоверяющего личность, предписания на выполнение задания установленной формы и справки о допуске к сведениям, составляющим государственную тайну.

19. Рассмотрение заявки с участием заявителя.

Рассмотрение заявки с участием заявителя проводится по предложению Роспатента или по просьбе заявителя после того, как обе стороны ознакомлены с вопросами, связанными с заявкой. Вопросы экспертизы могут быть изложены в запросе, в котором дополнительно сообщается о целесообразности встречи, вопросы заявителя - в корреспонденции с просьбой о ее проведении.

Если вопросы изложены в запросе с предложением принять участие в совместном рассмотрении, ответ на него представляется заявителем в срок, установленный пунктом 4 статьи 1384 или пунктом 5 статьи 1386 Кодекса, независимо от того, намерен ли заявитель принять предложение, касающееся совместного рассмотрения.

Дата и время рассмотрения заявки с участием заявителя предварительно согласовываются. В случае изменения обстоятельств, сторона, не имеющая возможности участвовать в рассмотрении заявки в назначенное время, немедленно извещает об этом другую сторону.

Если Роспатент или заявитель считают совместное рассмотрение заявки преждевременным или нецелесообразным, предложение Роспатента или просьба заявителя могут быть отклонены с приведением соответствующих доводов.

В случае прибытия заявителя в Роспатент без предварительного согласования, в удовлетворении его просьбы о рассмотрении заявки с его участием может быть отказано.

В рассмотрении заявки может принять участие представитель заявителя, если это следует из его полномочий, изложенных в доверенности.

Лицо, не являющееся единственным заявителем, может участвовать в рассмотрении заявки в отсутствие других заявителей лишь при наличии доверенности

В рассмотрении заявки совместно с заявителем может принять участие по его просьбе в качестве консультанта также иное лицо. Участие иного лица в рассмотрении заявки возможно также по просьбе представителя заявителя, если соответствующее полномочие следует из выданной ему доверенности.

Указанные лица могут принимать участие в рассмотрении заявки на секретное изобретение при наличии у них документа, удостоверяющего личность, подписания на выполнение задания установленной формы и справки о допуске к сведениям, составляющим государственную тайну.

Рассмотрение заявки с участием заявителя осуществляется путем переговоров или на экспертном совещании.

Переговоры проводятся в случае, если вопросы могут быть разрешены непосредственно экспертом и заявителем; экспертное совещание - если для разрешения вопросов требуется участие со стороны экспертизы ряда специалистов.

При проведении переговоров или экспертного совещания составляется протокол в двух экземплярах, содержащий сведения об участниках, рассмотренных вопросах, доводы и предложения сторон.

Протокол, содержащий соответствующие обоснования и выводы, может заменить уведомление о том, что заявка отозвана, запрос экспертизы, уведомление о результатах проверки патентоспособности заявленного изобретения и ответ заявителя на такое уведомление, что оформляется соответствующей записью о согласии обеих сторон с таким результатом совместного рассмотрения.

Протокол подписывается всеми участниками рассмотрения. Один экземпляр приобщается к материалам заявки, другой передается заявителю (его представителю).

Экземпляр протокола, составленный по результатам рассмотрения заявки на секретное изобретение и содержащий сведения, составляющие государственную тайну, направляется заявителю с использованием специальной связи.

При отсутствии согласия по обсуждаемым вопросам в протоколе могут быть зафиксированы особые мнения участников рассмотрения.

Протокол может заменять ответ заявителя на запрос экспертизы (если при этом не нарушаются установленные сроки для представления ответа). В этом случае в протокол вносится соответствующая запись.

Если в результате совместного рассмотрения установлена необходимость внесения изменений в материалы заявки, это осуществляется заявителем в порядке, предусмотренном пунктом 15 настоящего Регламента.

20. Продление срока представления документов и материалов.

(1) В соответствии с пунктом 4 статьи 1384 и пунктом 5 статьи 1386 Кодекса, срок представления заявителем запрашиваемых документов или дополнительных материалов может быть продлен по его ходатайству, оформленному в соответствии с пунктом 12.3 настоящего Регламента.

Указанный срок может быть продлен Роспатентом не более чем на 10 месяцев (в том числе и в случае, если ходатайство подавалось неоднократно).

Ходатайство о продлении срока представления документов или дополнительных материалов по запросу экспертизы представляется заявителем в течение двух месяцев со дня получения им запроса или копий противопоставленных заявке материалов, запрошенных заявителем в соответствии с пунктом 5 статьи 1386 Кодекса в течение одного месяца со дня получения запроса экспертизы.

К ходатайству прилагается документ, подтверждающий уплату соответствующей патентной пошлины в установленном размере.

(2) В соответствии с пунктом 1 статьи 1386 Кодекса, срок подачи ходатайства о проведении экспертизы заявки по существу может быть продлен не более чем на 2 месяца по ходатайству заявителя, поданному до истечения трех лет с даты подачи заявки.

К ходатайству прилагается документ, подтверждающий уплату соответствующей патентной пошлины в установленном размере.

(3) В соответствии с пунктом 1 статьи 1383 Кодекса, срок представления сообщения о выборе заявителя или о достигнутом соглашении между заявителями, подавшими заявки на идентичные изобретения или идентичные изобретение и полезную модель, может быть продлен в порядке, определенном пунктом 5 статьи 1386 Кодекса. Ходатайство о продлении срока представляется в течение 12 месяцев со дня получения уведомления о подаче указанных заявок.

(4) Если ходатайство подано с соблюдением установленных требований, заявитель уведомляется о продлении срока представления документов или дополнительных материалов в месячный срок со дня поступления ходатайства.

(5) Если ходатайство оформлено с нарушением установленных требований, или документ, подтверждающий уплату соответствующей патентной пошлины в установленном размере, к ходатайству не приложен, заявитель в месячный срок со дня поступления ходатайства уведомляется об этом, а также о том, что указанные нарушения могут быть устранены в течение двух месяцев со дня получения уведомления.

(6) Если ходатайство представлено по истечении установленного срока, оно не удовлетворяется, о чем заявитель уведомляется в месячный срок со дня поступления ходатайства.

Если заявителем не устранены указанные в уведомлении нарушения в срок, предусмотренный подпунктом (5) настоящего пункта, ходатайство не удовлетворяется, о чем заявитель уведомляется в месячный срок по истечении предусмотренного срока.

(7) Если ходатайство не удовлетворено и дополнительные материалы не представлены в установленный Кодексом срок, принимается решение о признании заявки (заявок) отозванной (отозванными).

21. Восстановление пропущенного срока при рассмотрении заявки.

(1) В соответствии с пунктом 1 статьи 1389 Кодекса, могут быть восстановлены следующие сроки, пропущенные заявителем:

основной или продленный срок представления исправленного или отсутствовавшего документа по запросу на стадии формальной экспертизы;

основной или продленный срок представления дополнительных материалов по запросу на стадии экспертизы заявки по существу;

срок подачи ходатайства о проведении экспертизы заявки по существу.

(2) Ходатайство о восстановлении пропущенного срока, оформленное в соответствии с пунктом 12.3 настоящего Регламента и содержащее указание уважительных причин несоблюдения указанного срока, подается заявителем одновременно с запрошенными документами или дополнительными материалами, либо ходатайством о продлении срока их представления, или ходатайством о проведении экспертизы заявки по существу не позднее 12 месяцев со дня истечения установленного срока.

(3) К ходатайству прилагается документ, подтверждающий наличие указанных в ходатайстве уважительных причин, если нет оснований предполагать, что они известны Роспатенту.

К ходатайству прилагается документ, подтверждающий уплату соответствующей патентной пошлины в установленном размере.

(4) Если ходатайство подано с соблюдением установленных требований, заявитель уведомляется о восстановлении пропущенного срока в месячный срок со дня поступления ходатайства.

(5) Если документы или материалы, упомянутые в подпункте (2) настоящего пункта, не представлены одновременно с ходатайством о восстановлении пропущенного срока, заявитель уведомляется об этом в месячный срок со дня поступления ходатайства.

Указанные документы или материалы могут быть представлены не позднее 12 месяцев со дня истечения установленного срока. В противном случае, ходатайство о восстановлении пропущенного срока не удовлетворяется, о чем заявитель уведомляется в месячный срок со дня поступления ходатайства. Если документы или материалы, упомянутые в подпункте (2) настоящего пункта, представлены не одновременно с ходатайством о восстановлении пропущенного срока, датой подачи ходатайства считается дата поступления последнего из них.

(6) Если ходатайство о восстановлении пропущенного срока оформлено с нарушением установленных требований, или документы, указанные в подпункте (3) настоящего пункта, не представлены, заявитель уведомляется об этом в месячный срок со дня поступления ходатайства, а также о том, что эти недостатки могут быть устранены в течение двух месяцев со дня получения уведомления. Если недостатки не устранены заявителем в указанный двухмесячный срок, ходатайство о восстановлении пропущенного срока не удовлетворяется, о чем заявитель уведомляется в месячный срок по истечении указанного двухмесячного срока.

(7) Ходатайство о восстановлении пропущенного срока, поданное по истечении срока, указанного в подпункте (2) настоящего пункта, не удовлетворяется, о чем заявитель уведомляется в месячный срок со дня поступления ходатайства.

22. Отзыв заявки.

(1) В соответствии со статьей 1380 Кодекса заявитель вправе отозвать заявку.

Заявление об отзыве заявки может быть подано до регистрации изобретения в Государственном реестре изобретений Российской Федерации.

При поступлении такого заявления в установленный срок заявителю направляется уведомление об отзыве заявки в двухнедельный срок со дня поступления заявления.

Статус отозванной заявки приобретает с даты поступления заявления.

(2) После направления заявителю уведомления об отзыве заявки рассмотрение заявки прекращается.

Права заявителя, предусмотренные Кодексом, в дальнейшем не могут основываться на этой заявке (в частности не может быть испрашен приоритет в случаях, предусмотренных пунктами 2-4 статьи 1381 Кодекса).

(3) Просьба заявителя считать недействительным его заявление об отзыве заявки, поступившая после направления заявителю уведомления об отзыве заявки, не может быть удовлетворена, о чем заявитель уведомляется в двухнедельный срок.

(4) Положения подпункта (2) настоящего пункта действуют также и в отношении заявок, по которым принято решение о признании их отозванными.

23. Формальная экспертиза заявки.

23.1. Условия проведения формальной экспертизы.

Формальная экспертиза проводится по заявке, прошедшей регистрацию в соответствии с подпунктом (1) пункта 13.1 настоящего Регламента, работниками, к компетенции которых, в соответствии с должностной инструкцией, отнесена функция по проведению формальной экспертизы.

23.2. Содержание формальной экспертизы заявки.

При проведении формальной экспертизы заявки проверяется:

наличие документов, которые должны содержаться в заявке или прилагаться к ней (пункты 10.2, 10.3 настоящего Регламента), и соблюдение установленных требований к документам заявки (пункты 10.2 – 10.11 настоящего Регламента), выявляемое без анализа существа изобретения;

соответствие размера уплаченной патентной пошлины установленному размеру;

соблюдение порядка подачи заявки, предусмотренного статьей 1247 Кодекса, наличие, в случае необходимости, доверенности на представительство и соответствие ее установленным требованиям;

соблюдение требования единства изобретения (пункта 10.5 настоящего Регламента). При проверке выявляются случаи явного нарушения требования единства изобретения без анализа существа заявленного изобретения;

соблюдение установленного порядка представления дополнительных материалов (пункт 15 настоящего Регламента);

правильность классифицирования изобретения по МПК, осуществленного заявителем (или производится такое классифицирование, если это не сделано заявителем).

23.3. Запрос исправленных или недостающих документов заявки.

(1) Если в процессе формальной экспертизы заявки установлено, что заявка оформлена с нарушением требований к ее документам, заявителю, в двухмесячный срок со дня поступления документов заявки, направляется запрос с указанием обнаруженных недостатков, приведением необходимых аргументов правового характера и предложением представить исправленные или недостающие документы в

течение двух месяцев со дня его получения.

Заявителю дополнительно сообщается о том, что, в соответствии с пунктом 27 настоящего Регламента, информация, представленная в дополнительных материалах, может быть представлена на ознакомление третьим лицам.

Основанием для запроса является:

(1.1) отсутствие в заявке, по крайней мере, одного из документов, предусмотренных пунктом 10.2 настоящего Регламента, и/или представление документов заявки в количестве экземпляров, меньшем установленного;

(1.2) отсутствие документа, подтверждающего уплату патентной пошлины в установленном размере, или документа, подтверждающего основания для освобождения от уплаты патентной пошлины, либо уменьшения ее размера, либо отсрочки ее уплаты;

(1.3) отсутствие перевода документов заявки на русский язык, если они представлены на другом языке;

(1.4) отсутствие документа о депонировании штамма микроорганизма, линии клеток растений или животных в уполномоченной коллекции-депозитарии, если в заявке имеется указание на депонирование;

(1.5) нарушение порядка подачи заявки;

(1.6) отсутствие доверенности на представительство, если заявление подписано представителем заявителя, не являющимся патентным поверенным, или нарушение требований к оформлению доверенности;

(1.7) отсутствие в заявлении о выдаче патента реквизитов, подписей, оттиска печати (когда он необходим), предусмотренных настоящим Регламентом;

(1.8) выявление недостатков в оформлении документов, препятствующих их непосредственному репродуцированию, публикации, хранению и/или делающих невозможным ознакомление с ними заинтересованных лиц (нарушение требований к формату листов, размерам полей и т.п., качество печати, затрудняющее прочтение документов заявки, и т.п.);

(1.9) отсутствие в описании изобретения структурных разделов, предусмотренных настоящим Регламентом (если сведения, которые должны быть изложены в соответствующем разделе, приведены в другом разделе, запрос не направляется), а также замена в описании или формуле изобретения характеристики признака отсылкой к источнику информации, в котором этот признак раскрыт;

(1.10) наличие в заявке ссылок на источники, не являющиеся общедоступными, либо указаний на невозможность публикации тех или иных содержащихся в ней сведений (не считая сведений об авторах, пожелавших не быть указанными в качестве таковых при публикации сведений о заявке или патенте). Запрос не направляется, если вследствие наличия таких сведений заявка засекречивается в установленном порядке; или если заявка, содержащая такие сведения, является заявкой на секретное изобретение.

(1.11) нарушение требования подпункта (2) пункта 10.8.1.3 настоящего Регламента об изложении пункта формулы в виде одного предложения;

(1.12) отсутствие в формуле изобретения указания объекта, для которого испрашивается правовая охрана;

(1.13) наличие в формуле изобретения вместо признаков объекта изобретения

(продукта, способа) только данных о его эксплуатационных показателях и потребительских свойствах, эффектах и явлениях, имеющих место при его осуществлении и/или использовании;

(1.14) нарушение требований пункта 10.8.1.4 настоящего Регламента;

(1.15) наличие в формуле изобретения зависимого пункта, предполагающего исключение или замену признака (признаков) изобретения, охарактеризованного в том пункте формулы, которому он подчинен;

(1.16) несоответствие документов заявки друг другу (название изобретения, приведенное в заявлении, не соответствует названию, приведенному в описании; в описании изобретения отсутствуют признаки, указанные в формуле изобретения; чертежи не соответствуют описанию изобретения и т.п.);

(1.17) нарушение требований пункта 10.10 настоящего Регламента к реферату;

(1.18) нарушение порядка испрашивания приоритета, предусмотренного пунктами 2 – 5 статьи 1381 и статьей 1382 Кодекса;

(1.19) наличие других нарушений требований настоящего Регламента к документам заявки, устанавливаемое без анализа существа заявленного изобретения (группы изобретений);

(1.20) если в документах заявки приведены сведения или реквизиты, достоверность которых вызывает сомнения, заявителю может быть направлен запрос с изложением причин таких сомнений.

(2) В запросе заявителю может быть предложено представить уточненное описание и формулу, относящуюся к одному изобретению, либо к группе изобретений, образующих единый изобретательский замысел, с соответствующей доплатой патентной пошлины, если она окажется необходимой.

(3) При уплате патентной пошлины, предусмотренной пунктом 5 статьи 1374 Кодекса, в размере, меньшем установленного, заявитель уведомляется о необходимости в двухмесячный срок со дня получения запроса привести сумму уплаченной патентной пошлины в соответствии установленному размеру, либо внести изменения в формулу изобретения, если указанное соответствие может быть обеспечено таким путем.

(4) Запрос недостающих и исправленных документов может направляться заявителю столько раз, сколько это необходимо для устранения недостатков заявки и ее документов.

(5) Исправленный заявителем документ, содержащий наряду с исправлениями, внесенными в соответствии с запросом, также исправления по инициативе заявителя, представляется с соблюдением условий пункта 24.7 настоящего Регламента.

(6) Если заявитель в установленный срок не представит запрашиваемые документы, или ходатайство о продлении срока их представления с соблюдением условий, предусмотренных пунктом 20 настоящего Регламента, заявка признается отозванной. Заявителю направляется решение о признании заявки отозванной в месячный срок по истечении установленного срока. Если не устраненные заявителем недостатки заявки не являются препятствием для установления даты подачи заявки, в соответствии с пунктом 23.6 настоящего Регламента, в решении о признании

заявки отозванной указывается дата подачи заявки.

Делопроизводство по заявке может быть продолжено в случае восстановления Роспатентом пропущенного срока (пункт 21 настоящего Регламента).

23.4. Классифицирование заявленного изобретения.

С целью соотнесения объекта изобретения с той или иной отраслью техники, заявленное изобретение классифицируется в соответствии с МПК.

При классифицировании основанием для выбора классификационного индекса является формула заявленного изобретения. Для более точного классифицирования привлекаются описание и чертежи. Если заявка охватывает несколько объектов, относящихся к разным рубрикам МПК, устанавливаются все соответствующие классификационные индексы. При этом выбор первого индекса определяется названием изобретения.

Классификационные индексы, установленные на стадии формальной экспертизы, могут быть изменены в процессе проведения информационного поиска, в соответствии с пунктом 4 статьи 1386 Кодекса, или при экспертизе заявки по существу.

23.5. Уведомление о несоответствии заявки и исправленных или уточненных документов заявки установленным требованиям.

(1) Если в процессе формальной экспертизы заявки установлено, что заявка подана с явным нарушением требования единства изобретения, указанного в пункте 10.5 настоящего Регламента, заявителю, в двухмесячный срок со дня поступления документов заявки, направляется уведомление об этом и предлагается в течение двух месяцев со дня его получения сообщить, какое из изобретений должно рассматриваться, и, при необходимости, внести уточнения в документы заявки.

Если в процессе формальной экспертизы заявитель изменял формулу изобретения, проверка проводится по отношению к последней предложенной заявителем в установленном порядке формуле.

Если заявитель не сообщит в установленный срок, какое из изобретений следует рассматривать, и не представит уточненные документы, экспертиза проводится в отношении изобретения, указанного в формуле первым.

(2) Если установлено, что дополнительные материалы, в целом или в части, изменяют сущность заявленного изобретения, заявитель, в месячный срок со дня их поступления, уведомляется о том, что они не могут быть, в целом или в соответствующей части, приняты во внимание при экспертизе.

В том случае, когда дополнительные материалы, исправляющие или уточняющие документы заявки, представлены с нарушением требований пункта 15 настоящего Регламента, заявитель, в месячный срок со дня их поступления, уведомляется об этом и о последствиях несоблюдения этих требований, указанных в подпункте (2) пункта 15 настоящего Регламента.

Об указанных нарушениях заявитель может быть уведомлен также в запросе, направляемом при наличии оснований для этого.

23.6. Установление даты подачи заявки.

(1) В соответствии с пунктом 3 статьи 1375 Кодекса, датой подачи заявки считается дата поступления в Роспатент заявки, содержащей заявление о выдаче патента, описание изобретения и чертежи, если в описании на них имеется ссылка.

При одновременном представлении указанных документов датой подачи заявки считается дата поступления последнего из них.

(1.1) В качестве заявления о выдаче патента для целей установления даты подачи заявки наряду с заявлением, составленным и оформленным в соответствии с требованиями пункта 10.6 настоящего Регламента, могут быть признаны документ или несколько документов, представленные на русском языке и содержащие явное или подразумеваемое указание на то, что эти и другие поступившие вместе с ними документы в совокупности (далее - первоначальные документы) следует рассматривать как заявку на выдачу патента на изобретение, а также указания, позволяющие установить, кто является заявителем или как связаться с ним.

(1.2) В качестве описания изобретения для целей установления даты подачи заявки, наряду с описанием, составленным и оформленным в соответствии с требованиями пункта 10.7 настоящего Регламента, может быть признан документ, представленный на любом языке, внешне выглядящий как описание.

(2) Если первоначально поступившие документы не удовлетворяют требованиям подпункта (1) настоящего пункта, или установлено, что в документе, признанном в качестве описания, предположительно отсутствует какая-либо часть или отсутствует чертеж, на который имеется ссылка в указанном документе, заявителю, в двухмесячный срок со дня поступления документов заявки, направляется запрос с предложением устранить эти недостатки в течение двух месяцев со дня получения запроса.

(3) При поступлении до истечения двух месяцев со дня получения заявителем запроса, предусмотренного подпунктом (2) настоящего пункта, дополнительных материалов, устраняющих отмеченные недостатки заявки, в качестве даты подачи заявки устанавливается дата поступления недостающих части описания или чертежа, или дата, на которую окажутся выполненными требования подпункта (1) настоящего пункта, в зависимости от того, какая из них является более поздней.

(4) При непредставлении, в случае, предусмотренном подпунктом (2) настоящего пункта, в срок, указанный в этом подпункте, запрашиваемых дополнительных материалов, или просьбы о продлении срока их представления, заявка признается отозванной. Заявителю направляется решение о признании заявки отозванной в месячный срок по истечении указанного срока.

(5) В случае, если после поступления в Роспатент первоначальных документов, не удовлетворяющих требованиям подпункта (1) настоящего пункта, запрос, предусмотренный подпунктом (2) настоящего пункта, не был направлен в связи с отсутствием в первоначальных документах указаний, позволяющих связаться с заявителем, в качестве даты подачи заявки устанавливаются дата поступления недостающих части описания или чертежа, или дата, на которую окажутся выполненными требования подпункта (1) настоящего пункта, в зависимости от того, какая из них является более поздней, при условии представления дополнительных материалов, устраняющих недостатки заявки, в течение двух месяцев с даты поступления первоначальных документов.

(6) При непредставлении дополнительных материалов, в случае, предусмотренном подпунктом (5) настоящего пункта, в указанный в этом подпункте срок первоначальные документы не квалифицируются в качестве заявки на выдачу па-

тента на изобретение, а поступившие впоследствии документы, идентифицированные как имеющие отношение к этим первоначальным документам, присоединяются к ним без рассмотрения.

(7) При изъятии заявителем представленных им недостающих части описания или чертежа не позднее двух месяцев с даты представления этих материалов, в качестве даты подачи заявки устанавливается дата, на которую выполнены требования подпункта (1) настоящего пункта.

(8) В случае представления в сроки, указанные в подпунктах (3) или (5) настоящего пункта, недостающих части описания или чертежа по заявке, в которой на дату поступления первоначальных документов испрашивается приоритет в соответствии с пунктами 2, 3 или 4 статьи 1381 Кодекса, при установлении даты подачи заявки в качестве даты, на которую выполнены требования подпункта (1) настоящего пункта, может быть установлена дата представления первоначальных документов с недостающей частью описания или чертежом, если, не позднее двух месяцев со дня получения запроса, предусмотренного подпунктом (2) настоящего пункта, а в случае, предусмотренном подпунктом (5) настоящего пункта, - не позднее двух месяцев с даты поступления первоначальных документов заявителем, подано ходатайство о таком установлении указанной даты, содержащее указание на нахождение недостающей части описания или чертежа, соответственно, в дополнительных материалах к ранее поданной заявке, более ранней заявке или первоначальной заявке, являющихся основанием для испрашивания приоритета.

(9) В случае представления в сроки, указанные в подпунктах (3) или (5) настоящего пункта, недостающей части описания или чертежа по заявке, в которой на дату поступления первоначальных документов испрашивается приоритет, в соответствии с пунктом 1 статьи 1382 Кодекса (конвенционный приоритет), при установлении даты подачи заявки в качестве даты, на которую выполнены требования подпункта (1) настоящего пункта, может быть установлена дата представления первоначальных документов с недостающими частью описания или чертежом, если не позднее двух месяцев со дня получения запроса, предусмотренного подпунктом (2) настоящего пункта, а в случае, предусмотренном подпунктом (5) настоящего пункта, - не позднее двух месяцев с даты поступления первоначальных документов, заявителем подано ходатайство о таком установлении указанной даты, содержащее указание на нахождение недостающих части описания или чертежа в первой заявке, поданной в государстве - участнике Парижской конвенции, при условии представления заверенной копии первой заявки с указанием даты ее подачи и перевода первой заявки на русский язык, если она была подана не на русском языке, в течение 16 месяцев с даты подачи этой заявки (при наличии нескольких таких заявок - с наиболее ранней даты их подачи).

(10) Для целей установления даты подачи заявки ссылка в первоначальных документах на ранее поданную заявителем, его правопреемником или правопреемником, заявку заменяет описание и чертежи, если эта ссылка сделана на русском языке и содержит указание на то, что она приведена для замены описания и чертежей в целях установления даты подачи, а также указание ведомства, в которое подана заявка, на которую дана ссылка, номер этой заявки и дата ее подачи. Кроме того, не позднее двух месяцев с даты поступления первоначальных доку-

ментов, содержащих такую ссылку, заявитель должен представить копию ранее поданной заявки и ее перевод на русский язык, если она была подана в зарубежное ведомство и/или не на русском языке.

(11) В случаях, предусмотренных подпунктами (9) и (10) настоящего пункта, представление заверенной копии первой (ранее поданной) заявки для целей установления даты подачи рассматриваемой заявки может быть заменено указанием цифровой библиотеки ведомства, в которое была подана первая (ранее поданная) заявка, если такая библиотека имеется и упомянутое ведомство обеспечивает свободный доступ к ней для Роспатента.

(12) Для целей установления даты подачи заявки на секретное изобретение, поступившей из уполномоченного органа, датой поступления документов такой заявки считается дата их поступления в уполномоченный орган.

23.7. Уведомление о положительном результате формальной экспертизы заявки.

Если заявка содержит все необходимые документы и соблюдены требования к ним, установленные настоящим Регламентом, заявитель, в двухмесячный срок со дня поступления документов заявки, уведомляется о положительном результате формальной экспертизы заявки и о дате подачи заявки, установленной в соответствии с пунктом 23.6 настоящего Регламента.

24. Экспертиза заявки по существу.

Экспертиза заявки по существу проводится работниками, к компетенции которых, в соответствии с должностной инструкцией, отнесена функция по проведению экспертизы заявки по существу.

По результатам экспертизы заявки по существу должен быть направлен исходящий документ экспертизы (решение, уведомление или запрос) не позднее 12 месяцев со дня направления уведомления об удовлетворении ходатайства о проведении экспертизы заявки по существу.

Ответ на запрос или уведомление экспертизы, а также дополнительные материалы, представленные заявителем по собственной инициативе, рассматриваются в срок не более 2 месяцев со дня поступления корреспонденции, за исключением заявления о преобразовании заявки, о результатах рассмотрения которого должно быть сообщено заявителю в срок, установленный пунктом 25 настоящего Регламента.

24.1. Содержание экспертизы заявки по существу.

При экспертизе заявки по существу проводят:

установление приоритета изобретения;

проверку представленной заявителем формулы изобретения в соответствии с пунктом 24.4 настоящего Регламента;

проверку дополнительных материалов, в соответствии с пунктом 24.7 настоящего Регламента, если такие материалы представлены заявителем;

информационный поиск в отношении изобретения, охарактеризованного в формуле, для определения уровня техники и проверку соответствия этого изобретения установленным Кодексом условиям патентоспособности с принятием решения о выдаче патента или об отказе в выдаче патента либо о признании заявки отозванной.

24.2. Условия проведения экспертизы заявки по существу

(1) В соответствии с пунктом 1 статьи 1386 Кодекса, экспертиза заявки по существу проводится при условии завершения формальной экспертизы заявки с положительным результатом и подачи заявителем или третьим лицом ходатайства о проведении экспертизы заявки по существу.

Ходатайство о проведении экспертизы заявки по существу может быть подано в течение трех лет с даты подачи заявки в Роспатент. Указанный срок может быть продлен Роспатентом, но не более, чем на два месяца по ходатайству заявителя, поданному до истечения трех лет с даты подачи заявки на изобретение, при условии представления вместе с таким ходатайством документа, подтверждающего уплату патентной пошлины за указанное продление срока в установленном размере.

Если ходатайство о проведении экспертизы заявки по существу в установленный срок не подано ни заявителем, ни третьим лицом, заявка признается отозванной, о чем заявитель уведомляется.

Вместе с ходатайством о проведении экспертизы заявки по существу представляется документ, подтверждающий уплату патентной пошлины в установленном размере.

Если заявитель имеет право на уплату указанной патентной пошлины в размере, меньшем установленного, на отсрочку уплаты или на освобождение от уплаты такой пошлины, документ, подтверждающий наличие оснований для отсрочки уплаты, освобождения от уплаты патентной пошлины или уменьшения ее размера, представляется одновременно с подачей ходатайства о проведении экспертизы заявки по существу (кроме случая, когда документом, подтверждающим право заявителя на освобождение от уплаты патентной пошлины, является заявление, представляемое заявителем в соответствии с подпунктом (5) пункта 10.3 настоящего Регламента при подаче заявки).

Если при подаче заявителем ходатайства о проведении экспертизы заявки по существу патентная пошлина не уплачена или уплачена в размере, меньшем установленного, то заявитель уведомляется о необходимости в двухмесячный срок со дня получения уведомления представить документ, подтверждающий уплату патентной пошлины (или право на отсрочку уплаты, либо освобождение от уплаты такой пошлины) или привести размер оплаты патентной пошлины в соответствие с установленным размером, либо внести изменения в формулу изобретения, если указанное соответствие может быть обеспечено таким путем.

Если в установленный срок от заявителя не поступили указанные сообщение и/или документ, заявителю повторно направляется аналогичное уведомление.

При непредставлении указанных в повторном уведомлении сообщения и/или документа, ходатайство о проведении экспертизы по существу не удовлетворяется, производство по ходатайству прекращается. Заявитель уведомляется об этом, а также о том, что за ним сохраняется право до истечения трех лет с даты подачи заявки подать ходатайство о проведении экспертизы заявки по существу.

В том случае, когда ходатайство о проведении экспертизы заявки по существу подано третьим лицом, а патентная пошлина уплачена в размере, меньшем установленного, ходатайство о проведении экспертизы заявки по существу не удовле-

творяется, о чем сообщается его подателю без предварительного уведомления о выявленном несоответствии.

(2) При поступлении ходатайства о проведении экспертизы заявки по существу, Роспатент уведомляет его подателя о результатах рассмотрения ходатайства в месячный срок со дня поступления ходатайства в подразделение, осуществляющее функцию по проведению экспертизы заявки по существу. Если ходатайство подается третьим лицом, об этом уведомляется также и заявитель.

При поступлении ходатайств от нескольких лиц, подателю ходатайства, имеющего более позднюю дату поступления в Роспатент, сообщается о наличии более раннего ходатайства, а также о том, что он может в порядке, установленном подпунктом (4) пункта 27.5 настоящего Регламента, получить отчет об информационном поиске, проведенном в процессе экспертизы по существу в соответствии с этим более ранним ходатайством.

(3) При поступлении ходатайства о проведении экспертизы заявки по существу, в случае, когда заявка была отозвана или признана отозванной и заявителю направлено или подготовлено к отправке соответствующее уведомление или решение, экспертиза заявки по существу не проводится, о чем податель ходатайства уведомляется.

(4) Лицо, не являющееся заявителем, подавшее ходатайство о проведении экспертизы заявки по существу, в рассмотрении заявки участия не принимает. Переписка по заявке ведется с заявителем или его представителем.

Лицу, подавшему ходатайство, направляется копия решения, принятого по результатам рассмотрения заявки. В том случае, когда сведения о заявке на дату принятия решения о выдаче патента или об отказе в выдаче патента еще не опубликованы, подателю ходатайства сообщается лишь о том, какое решение принято по заявке, а копия этого решения направляется после публикации сведений о заявке, если заявка на дату указанной публикации не отозвана и не признана отозванной.

В случае, когда после поступления указанного выше ходатайства заявка в установленном порядке отозвана или признана отозванной и заявителю направлено соответствующее уведомление или решение, рассмотрение заявки прекращается, о чем лицо, подавшее ходатайство, уведомляется.

В том случае, когда заявка на изобретение преобразуется заявителем в заявку на полезную модель, рассмотрение ее как заявки на изобретение прекращается, о чем податель ходатайства о проведении экспертизы заявки по существу также уведомляется.

(5) При поступлении ходатайства третьего лица о проведении экспертизы заявки по существу по заявке заявителя - гражданина, не назначившего представителя, направляемое заявителю сообщение о поступлении ходатайства третьего лица оформляется с уведомлением о вручении. При отсутствии почтового уведомления о вручении заявителю упомянутого сообщения очередная корреспонденция, направляемая заявителю, оформляется в указанном порядке, который сохраняется до получения подтверждения о вручении заявителю направленной корреспонденции.

(6) В том случае, когда ходатайство о проведении экспертизы заявки по существу поступило во время проведения по заявке информационного поиска, в соответствии с пунктом 4 статьи 1386 Кодекса, иные действия, предусмотренные

пунктом 24.1 настоящего Регламента и составляющие содержание экспертизы заявки по существу, проводятся после завершения информационного поиска, о чем податель ходатайства уведомляется.

(7) При поступлении от подателя ходатайства о проведении экспертизы заявки по существу просьбы об отзыве такого ходатайства ходатайство считается неподанным, если просьба поступила до начала экспертизы по существу, при этом уплаченная соответствующая патентная пошлина может быть возвращена или зачтена в установленном порядке. При поступлении указанной просьбы после начала экспертизы заявки по существу экспертиза не прерывается, уплаченная патентная пошлина возврату не подлежит.

24.3. Установление приоритета изобретения.

24.3.1. Установление приоритета по дате подачи заявки.

В соответствии с пунктом 1 статьи 1381 Кодекса, приоритет изобретения устанавливается по дате подачи заявки в Роспатент (порядок установления даты подачи заявки приведен в пункте 23.6 настоящего Регламента).

24.3.2. Установление приоритета по дате более ранней, чем дата подачи заявки.

При испрашивании заявителем приоритета изобретения по дате, более ранней, чем дата подачи заявки в Роспатент, устанавливается соблюдение заявителем условий, указанных в пунктах 2-4 статьи 1381 и пункте 1 статьи 1382 Кодекса, при этом проверка соблюдения условия раскрытия заявленного изобретения в материалах, являющихся основанием для испрашивания приоритета, не проводится.

В случае выявления документов, ставших общедоступными между датой самого раннего приоритета и датой подачи заявки, которые могут поставить под сомнение новизну или изобретательский уровень заявленного изобретения, проводится проверка обоснованности испрашиваемого приоритета. При установлении отсутствия раскрытия заявленного изобретения в материалах, являющихся основанием для испрашивания приоритета, приоритет в отношении заявленного изобретения устанавливается по дате подачи заявки.

24.3.2.1. Установление конвенционного приоритета.

При испрашивании заявителем конвенционного приоритета (в соответствии с пунктами 1 и 3 статьи 1382 Кодекса) проверяется соблюдение следующих условий:

подача в Роспатент заявки, по которой испрашивается конвенционный приоритет, заявителем первой заявки в государстве - участнике Парижской конвенции или его правопреемником не позднее двенадцати месяцев с даты подачи первой заявки. Указанный срок может быть продлен, но не более чем на два месяца, если по независящим от заявителя обстоятельствам он не мог быть соблюден. Если заявка подана в течение указанных двух месяцев, проверяется, названы ли заявителем такие обстоятельства, и, если они названы, устанавливается необходимость документального подтверждения того, что эти обстоятельства имели место;

представление в Роспатент ходатайства об установлении конвенционного приоритета в течение 16 месяцев с даты подачи первой заявки в зарубежное ведомство;

представление в Роспатент заверенной копии первой заявки в течение 16 месяцев с даты ее подачи в зарубежное патентное ведомство (если первых заявок не

сколько, то с даты подачи наиболее ранней из них). В том случае, если заверенная копия первой заявки представлена по истечении указанного срока, проверяется соблюдение следующих условий:

подача заявителем в Роспатент ходатайства о признании права приоритета с указанием зарубежного ведомства, в которое направлен запрос копии первой заявки, и даты его направления, свидетельствующей, что такой запрос направлен в течение 14 месяцев с даты подачи первой заявки;

соблюдение заявителем 16-месячного срока с даты подачи первой заявки для подачи ходатайства о признании права приоритета и двухмесячного срока со дня получения копии из зарубежного ведомства для представления ее в Роспатент.

24.3.2.2. Установление приоритета по дате поступления дополнительных материалов к ранее поданной заявке.

При испрашивании заявителем приоритета изобретения по дате поступления дополнительных материалов к ранее поданной заявке (в соответствии с пунктом 2 статьи 1381 Кодекса) проверяется соблюдение следующих условий:

подача в Роспатент заявки, по которой испрашивается такой приоритет, заявителем первой заявки, или его правопреемником в течение трех месяцев со дня получения заявителем уведомления Роспатента о невозможности принятия во внимание дополнительных материалов в связи с признанием их изменяющими сущность заявленного изобретения. В том случае, когда вывод о признании дополнительных материалов изменяющими сущность получен в результате рассмотрения заявки на экспертном совещании и зафиксирован в протоколе, датой получения заявителем указанного уведомления считается дата получения заявителем копии протокола;

заявка, к которой поданы дополнительные материалы, являющиеся основанием для испрашивания приоритета, не отозвана и не признана отозванной на дату подачи заявки, по которой испрашивается приоритет.

24.3.2.3. Установление приоритета по дате подачи более ранней заявки того же заявителя.

При испрашивании заявителем приоритета изобретения по дате подачи в Роспатент его более ранней заявки (в соответствии с пунктом 3 статьи 1381 Кодекса) проверяется соблюдение следующих условий:

подача в Роспатент заявки, по которой испрашивается такой приоритет, заявителем более ранней заявки, или его правопреемником в течение 12 месяцев с даты подачи более ранней заявки на изобретение, или в течение 6 месяцев с даты подачи более ранней заявки на полезную модель;

по ранее поданной заявке не испрашивался приоритет изобретения или полезной модели более ранний, чем дата подачи этой заявки;

ранее поданная заявка не отозвана и не признана отозванной на дату подачи заявки, по которой испрашивается приоритет.

При испрашивании приоритета на основании нескольких ранее поданных заявок указанные условия должны быть соблюдены в отношении каждой из них.

При подаче заявки с испрашиванием указанного приоритета более ранняя заявка признается отозванной, о чем заявитель уведомляется.

24.3.2.4. Установление приоритета изобретения по выделенной заявке.

При испрашивании заявителем приоритета изобретения по выделенной заявке (в соответствии с пунктом 4 статьи 1381 Кодекса) проверяется соблюдение следующих условий:

подача в Роспатент выделенной заявки заявителем первоначальной заявки, или его правопреемником до принятия по первоначальной заявке на изобретение или на полезную модель решения об отказе в выдаче патента, возможность подачи возражения на которое исчерпана, или до государственной регистрации изобретения или полезной модели в соответствующем государственном реестре Российской Федерации в случае принятия по первоначальной заявке решения о выдаче патента; первоначальная заявка не отозвана и не признана отозванной на дату подачи выделенной заявки.

При соблюдении указанных условий приоритет изобретения устанавливается по дате подачи первоначальной заявки, а при наличии права приоритета по первоначальной заявке - по дате этого приоритета. Если первоначальная заявка является конвенционной, то датой подачи выделенной заявки считается дата подачи конвенционной заявки в Роспатент.

24.3.2.5. Установление нескольких приоритетов.

В том случае, когда заявителем испрашивается несколько приоритетов (в соответствии с пунктом 5 статьи 1381 Кодекса), в зависимости от указанных заявителем оснований для испрашивания таких приоритетов, проверяется соблюдение условий, перечисленных в пунктах 24.3.2.1 - 24.3.2.4 настоящего Регламента.

В частности, если для изобретения, охарактеризованного в одном из независимых пунктов формулы изобретения, испрашивается приоритет по дате подачи более ранней заявки того же заявителя (пункт 24.3.2.3 настоящего Регламента), а в отношении изобретения, охарактеризованного в другом независимом пункте, - по дате поступления дополнительных материалов к этой заявке (пункт 24.3.2.2 настоящего Регламента), то в отношении каждого из указанных изобретений должны быть соблюдены условия, приведенные в соответствующем пункте.

24.3.2.6. При соблюдении требований, указанных в пунктах 24.3.2.1 - 24.3.2.5 настоящего Регламента, в отношении заявленного изобретения устанавливается испрашиваемый приоритет.

В случае выявления несоблюдения хотя бы одного из условий, указанных в пунктах 24.3.2.1 - 24.3.2.5 настоящего Регламента, приоритет изобретения устанавливается (с предварительным уведомлением об этом заявителя) в соответствии с пунктом 24.3.1 настоящего Регламента по дате подачи заявки в Роспатент. Если указанное условие не соблюдено в отношении какого-либо изобретения из охарактеризованных в многозвенной формуле, приоритет по дате подачи заявки в Роспатент устанавливается только для этого изобретения.

24.3.3. При проверке соблюдения условия, связанного с раскрытием заявленного изобретения в ранее поданных материалах, проводимой в случае, предусмотренном пунктом 24.3.2 настоящего Регламента, устанавливается, приведены ли в материалах, послуживших основанием для испрашивания приоритета (в описании, формуле, содержащихся в ранее поданной заявке на дату ее подачи, в текстовой части дополнительных материалов в случае, предусмотренном пунктом 24.3.2.2 настоящего Регламента), все признаки, включенные в формулу заявленного изобре-

тения.

При проверке выполнения указанного условия, в случае испрашивания приоритета по выделенной заявке, устанавливается, раскрыто ли изобретение в первоначальной заявке, а если заявка выделена из конвенционной заявки и приоритет испрашивается по дате ее приоритета, - то в первой заявке.

При проверке выполнения указанных условий, в случае испрашивания конвенционного приоритета от заявителя, может быть потребовано представление перевода первой заявки, поданной им в государстве - участнике Парижской конвенции.

В том случае, когда после установления приоритета заявителем представлена измененная формула изобретения, проводится повторная проверка раскрытия изобретения в материалах, послуживших основанием для испрашивания приоритета.

24.4. Проверка формулы изобретения.

(1) Проверка проводится в отношении формулы изобретения, принятой к рассмотрению по результатам формальной экспертизы, а если она изменялась заявителем после завершения формальной экспертизы, то в отношении измененной формулы, при условии соблюдения требований, указанных в подпунктах (1), (3), (4) пункта 24.7 настоящего Регламента.

Если при этом установлено нарушение требования единства изобретения, заявитель уведомляется о таком нарушении, в соответствии с подпунктом (1) пункта 23.5 настоящего Регламента.

Если нарушение указанного требования было установлено при проведении формальной экспертизы и заявитель в установленный срок сообщил, какое изобретение подлежит рассмотрению в рамках поданной заявки, проверка проводится в отношении формулы этого изобретения.

Если такое сообщение в установленный срок от заявителя не поступило, проверка проводится в отношении изобретения, указанного в формуле первым.

(2) Проверка формулы изобретения включает анализ совокупности признаков формулы с целью выявления характеристики технического решения, являющегося изобретением, как это предусмотрено подпунктом (1) пунктом 24.5 настоящего Регламента. Проверка проводится с учетом раскрытия изобретения в описании с привлечением общих знаний специалиста.

При проверке формулы изобретения устанавливается наличие в ней существенных признаков заявленного изобретения, совокупность которых достаточна для получения указанного заявителем технического результата.

Если установлено, что в независимом пункте формулы изобретения отсутствует признак, который, по мнению экспертизы, является существенным, т.к. без него не достигается технический результат (никакой из результатов, если заявитель указал несколько их видов), но этот признак содержится в описании или в зависимом пункте формулы, заявителю предлагается включить такой признак в независимый пункт формулы. При этом приводятся доводы, подтверждающие необходимость этого признака для достижения технического результата. Такие доводы могут основываться на раскрытой в описании причинно-следственной связи между признаками и техническим результатом, или на проведенном экспертизой теоретическом анализе заявленного изобретения.

В том случае, когда устанавливается, что независимый пункт формулы, представленной заявителем, содержит несущественные признаки, заявителю предлагается рассмотреть вопрос о целесообразности сохранения такой редакции формулы изобретения.

(3) При проверке формулы изобретения устанавливается, соблюдено ли условие, приведенное в подпункте (4) пункта 10.8 настоящего Регламента.

При возникновении сомнений в соблюдении указанного условия, экспертиза вправе запросить у заявителя сведения, подтверждающие то, что в отношении признака, содержащегося в формуле изобретения, имеется возможность понимания специалистом на основании уровня техники его смыслового содержания.

Если для соблюдения такого условия необходима корректировка характеристики признака на основе описания изобретения, заявителю предлагается провести такую корректировку.

Если установлено, что признак охарактеризован с нарушением условия, приведенного в подпункте (4) пункта 10.8 настоящего Регламента, но заявитель отказывается скорректировать формулу изобретения, заявка признается отозванной.

В том случае, когда указанное условие соблюдено, но для характеристики признака использована терминология, устаревшая, или не в полной мере соответствующая принятой в конкретной области техники, заявителю может быть рекомендовано внести соответствующую корректировку в формулу изобретения.

(4) Проверка формулы изобретения включает выявление в формуле признаков, характерных для решений, не являющихся изобретениями в соответствии с пунктом 5 статьи 1350 Кодекса и положениями подпункта (1) пункта 24.5 настоящего Регламента, наличие которых в формуле изобретения не влияет на достижение технического результата, обусловленного оставшейся совокупностью признаков.

Если при проверке формулы изобретения установлено, что наряду с совокупностью признаков, характеризующей изобретение, формула содержит характеристику иного решения, не являющегося изобретением в соответствии с пунктом 5 статьи 1350 Кодекса, проверка патентоспособности проводится в отношении изобретения, выраженного формулой заявителя. Заявителю предлагается рассмотреть вопрос о целесообразности сохранения такой редакции формулы изобретения, которая, наряду с совокупностью признаков, характеризующих изобретение, содержит признаки, характеризующие иное решение, не считающееся изобретением и уменьшающие объем правовой охраны, в случае выдачи патента с этой формулой.

При наличии в формуле признаков, имеющих характер словесных, изобразительных или комбинированных обозначений на продукте, являющемся объектом изобретения или используемом в изобретении, относящемся к способу, заявителю дополнительно сообщается о возможности совпадения таких обозначений или сходства их до степени смешения с товарными знаками (знаками обслуживания), которые зарегистрированы или могут быть зарегистрированы другими лицами для товаров одинакового с устройством назначения или соответствующих видов услуг, либо с наименованиями мест происхождения товаров, и, в случае использования изобретения, - к столкновению прав патентообладателя и владельца товарного знака (знака обслуживания), либо к противоправному применению зарегистрирован-

ного наименования места происхождения товара.

(5) При проверке формулы на соответствие требованию подпункта (2) пункта 10.8 настоящего Регламента устанавливается, использованы ли для характеристики признаков, включенных в формулу изобретения, понятия, содержащиеся в описании.

Если в формулу изобретения включены понятия, отсутствующие в их буквальной формулировке в описании, устанавливается, раскрыто ли в описании содержание таких понятий.

Проверяется также правомерность применения использованной заявителем степени обобщения при характеристике признаков, включенных в формулу изобретения.

В частности, если признак охарактеризован на уровне функции, свойства, то проверяется наличие в описании сведений, подтверждающих достаточность охарактеризованного в такой форме признака в совокупности с остальными признаками, включенными в независимый пункт формулы изобретения, для получения технического результата, указанного заявителем. Если признак охарактеризован общим понятием, охватывающим различные частные формы его выполнения, проверяется, представлены ли в описании изобретения сведения о частных формах выполнения этого признака, позволяющие специалисту в данной области техники обобщить эти сведения до общего понятия, указанного в формуле изобретения.

Если о возможности получения указанного заявителем технического результата могут свидетельствовать лишь экспериментальные данные, проверяется наличие в описании изобретения примеров его осуществления с приведением соответствующих данных, а также достаточность их для вывода о возможности достижения такого технического результата не только в частных случаях, охваченных представленными примерами, и правомерности использованной заявителем степени обобщения при характеристике признаков изобретения.

В том случае, когда установлено, что формула не может быть признана полностью основанной на описании, заявителю сообщается об этом и предлагается внести в формулу и/или в описание соответствующую корректировку.

(6) Если в заявке приведена однозвенная формула или многозвенная формула с одним независимым пунктом, проводится проверка в соответствии с требованиями подпункта (2) пункта 10.8.1.4 и подпунктов (1) - (3) пункта 10.8.1.5 настоящего Регламента. В том случае, когда установлено нарушение указанных требований, заявителю в направляемом запросе сообщается об этом и предлагается скорректировать формулу для устранения выявленного нарушения с доплатой, в случае необходимости, патентной пошлины. При этом указывается также на необходимость соблюдения требования единства изобретения в скорректированной формуле.

При непредставлении заявителем запрошенных дополнительных материалов заявка признается отозванной.

(7) Если заявителем предложена многозвенная формула, содержащая несколько независимых пунктов, проводится анализ каждого из них (совместно с подчиненными им зависимыми пунктами, если таковые имеются), в соответствии с изложенным в подпункте (6) настоящего пункта.

Устанавливается также, представляют ли изобретения, включенные в незави-

симые пункты, группу изобретений, образующих единый изобретательский замысел.

Условие единого изобретательского замысла признается соблюденным, если охарактеризованные в независимых пунктах изобретения соотносятся между собой так, как указано в пункте 10.5 настоящего Регламента.

При проверке правильности отнесения изобретений, охарактеризованных в независимых пунктах, к вариантам, необходимо убедиться, что указанные заявителем назначения изобретений и технические результаты совпадают.

Условие совпадения технических результатов не считается нарушенным, если, кроме общего для всех изобретений, заявленных как варианты, технического результата, в отношении одного или нескольких изобретений указан еще и иной технический результат.

Условие совпадения технических результатов не считается нарушенным и в том случае, когда общий для всех изобретений технический результат в отношении какого-либо из изобретений группы, дополнительно характеризуется специфической особенностью (“снижение трения” и “снижение трения в условиях повышенной влажности”).

При установлении несоблюдения заявителем требования единства изобретения, заявитель уведомляется в порядке, приведенном в подпункте (1) пункта 23.5 настоящего Регламента.

(8) Если при анализе представленной заявителем формулы изобретения установлено, что она составлена с нарушением настоящего Регламента, но эти нарушения не препятствуют проверке патентоспособности заявленного изобретения, то все вопросы, связанные с корректировкой формулы изобретения, выясняются с заявителем после получения предварительного вывода о патентоспособности изобретения, охарактеризованного такой формулой.

(9) В отношении формулы, измененной заявителем по запросу экспертизы или по собственной инициативе, проводится проверка в соответствии с подпунктами (2) - (7) настоящего пункта.

24.5. Проверка патентоспособности изобретения.

(1) При проверке определяется, не исключено ли заявленное предложение из патентной охраны.

Для этого определяется, не относится ли заявленное предложение к объектам, которые не могут быть объектами патентных прав, согласно пункту 4 статьи 1349 Кодекса (пункт 10.4.3.1 настоящего Регламента).

Если заявленное предложение не относится к указанным объектам, проверяется, может ли оно быть признано относящимся к изобретениям. Для этого определяется, не относится ли заявленное предложение к решению, не являющемуся изобретением в соответствии с пунктом 5 статьи 1350 Кодекса.

Проверка осуществляется с учетом прототипа, выявленного заявителем. Заявленное решение не признается относящимся к изобретениям в смысле положений пункта 5 статьи 1350 Кодекса, в частности, если все признаки, отличающие заявленное решение от его прототипа, являются характерными для решений, которые в соответствии с указанным пунктом не являются изобретениями. В случаях, когда эти признаки невозможно однозначно отнести к характерным для указанных реше-

ний, следует учитывать характер задачи, на решение которой направлены эти отличительные признаки, и характер результата, на достижение которого они влияют.

Если наряду с признаками, характерными для решений, которые не являются изобретениями, отличительные от прототипа признаки содержат один или несколько признаков, характерных и в совокупности с признаками, совпадающими с прототипом, выражающих изобретение как техническое решение, считается, что формула изобретения, предложенная заявителем, содержит изобретение, в отношении которого должна быть проведена оценка соответствия его условиям патентоспособности, установленным пунктом 1 статьи 1350 Кодекса.

Проверяется также, не относится ли заявленное предложение к таким, которым не предоставляется правовая охрана в качестве изобретения, согласно пункту 6 статьи 1350 Кодекса (пункт 10.4.3.3 настоящего Регламента).

При отнесении заявленного предложения к исключенным из патентной охраны (пункты 10.4.3.1, 10.4.3.2 и 10.4.3.3 настоящего Регламента), заявитель уведомляется об этом до истечения шести месяцев со дня начала экспертизы по существу, при предполагаемом отнесении заявителю направляется запрос с приведением соответствующих доводов.

Заявленное предложение, в отношении которого не сделан вывод о том, что оно относится к исключенным из патентной охраны, проверяется на соответствие условиям промышленной применимости, новизны и изобретательского уровня (пункты 24.5.1 - 24.5.3 настоящего Регламента).

В случае если в результате проведенного информационного поиска будет выявлен более близкий аналог, в сравнении с которым все признаки, которыми отличается заявленное решение от этого прототипа, являются характерными для решений, которые, в соответствии с пунктом 5 статьи 1350 Кодекса, не являются изобретениями, вновь анализируется вопрос отнесения заявленного решения к тем, которые не являются изобретениями.

(2) В том случае, когда в предложенной заявителем формуле содержится признак, выраженный альтернативными понятиями, проверка патентоспособности проводится в отношении каждой совокупности признаков, включающей одно из таких понятий.

(3) Особенности проверки патентоспособности в случаях, когда заявка содержит многозвенную формулу (как с одним, так и с несколькими независимыми пунктами), отражены в пункте 24.5.4 настоящего Регламента.

(4) При установлении даты раскрытия информации применительно к конкретному источнику, следует руководствоваться пунктом 26.3 настоящего Регламента.

При проверке патентоспособности заявленного изобретения, в уровень техники не включаются источники, содержащие информацию, относящуюся к изобретению, раскрытую автором, заявителем или любым лицом, получившим от них прямо или косвенно эту информацию, таким образом, что сведения о сущности изобретения стали общедоступными, если заявка на изобретение подана в Роспатент в течение шести месяцев со дня раскрытия информации.

В уровень техники в отношении рассматриваемой заявки не включаются также сведения о другой заявке того же заявителя в случае, когда на дату публика-

ции этих сведений другая заявка была отозвана или признана отозванной, если со дня публикации сведений до даты подачи рассматриваемой заявки прошло не более 12 месяцев.

24.5.1. Проверка промышленной применимости.

(1) В соответствии с пунктом 4 статьи 1350 Кодекса изобретение является промышленно применимым, если оно может быть использовано в промышленности, сельском хозяйстве, здравоохранении, других отраслях экономики или в социальной сфере.

(2) При установлении возможности использования изобретения в промышленности, сельском хозяйстве, здравоохранении и других отраслях деятельности, проверяется, указано ли назначение изобретения в описании, содержащемся в заявке на дату подачи (если на эту дату заявка содержала формулу изобретения - то в описании или формуле изобретения).

Кроме того, проверяется, приведены ли в указанных документах и чертежах, содержащихся в заявке на дату подачи, средства и методы, с помощью которых возможно осуществление изобретения в том виде, как оно охарактеризовано в каждом из пунктов формулы изобретения. При отсутствии таких сведений в указанных документах допустимо, чтобы упомянутые средства и методы были описаны в источнике, ставшем общедоступным до даты приоритета изобретения.

Кроме того, следует убедиться в том, что, в случае осуществления изобретения по любому из пунктов формулы, действительно возможна реализация указанного заявителем назначения.

Если о возможности осуществления изобретения и реализации им указанного назначения могут свидетельствовать лишь экспериментальные данные, проверяется наличие в описании изобретения примеров его осуществления с приведением соответствующих данных (пункт 10.7.4.5 настоящего Регламента), а также устанавливается, являются ли приведенные примеры достаточными, чтобы вывод о соблюдении указанного требования распространялся на разные частные формы реализации признака, охватываемые понятием, приведенным заявителем в формуле изобретения.

(3) Если установлено, что соблюдены все указанные требования, изобретение признается соответствующим условию промышленной применимости.

При несоблюдении хотя бы одного из указанных требований делается вывод о несоответствии изобретения условию промышленной применимости. В этом случае заявителю может быть направлен запрос с изложением соответствующих доводов и с предложением высказать свое мнение относительно этих доводов и скорректировать формулу изобретения (если, по мнению экспертизы, документы заявки допускают такую корректировку, в результате которой указанный вывод может быть изменен). При этом в запросе могут быть приведены конкретные рекомендации по корректировке формулы.

(4) В отношении изобретения, для которого установлено несоответствие условию промышленной применимости, проверка новизны и изобретательского уровня не проводится.

24.5.2. Проверка новизны.

(1) В соответствии с пунктом 2 статьи 1350 Кодекса, изобретение является

новым, если оно не известно из уровня техники.

Проверка новизны изобретения проводится в отношении всей совокупности признаков изобретения, содержащихся в независимом пункте формулы. При наличии в этом пункте признаков, характеризующих иное решение, не считающееся изобретением, эти признаки не принимаются во внимание при оценке новизны как не относящиеся к заявленному изобретению.

(2) Заявка на изобретение или полезную модель с более ранней датой приоритета включается с этой даты в уровень техники (только для проверки новизны) при соблюдении совокупности следующих условий:

заявка подана в Российской Федерации (к заявкам, поданным в Российской Федерации, приравниваются заявки на выдачу авторских свидетельств или патентов СССР на изобретения, по которым в установленном порядке поданы ходатайства о выдаче патентов Российской Федерации, и международные заявки, по которым установлена дата международной подачи и в которых содержится указание Российской Федерации в качестве государства, в котором заявитель намерен получить патент, а также евразийские заявки, преобразованные в российские национальные заявки в соответствии со статьей 16 Евразийской патентной конвенции);

заявка подана другим лицом, т.е. другим заявителем;

с документами заявки вправе ознакомиться любое лицо, в соответствии с пунктом 2 статьи 1385 или пунктом 2 статьи 1394 Кодекса, а международная заявка опубликована Международным бюро ВОИС на русском языке и действие ее в Российской Федерации не прекращено.

Заявка на изобретение или полезную модель с более ранней датой приоритета включается в уровень техники в отношении описания и формулы, содержащихся в этой заявке на дату ее подачи. Если эта дата более поздняя, чем дата приоритета рассматриваемой заявки, то заявка с более ранним приоритетом включается в уровень техники в части ее содержания, совпадающей с содержанием документов, послуживших основанием для установления приоритета.

(3) В уровень техники с даты приоритета включаются также все изобретения и полезные модели, запатентованные (в том числе и тем же лицом) в Российской Федерации (т.е. изобретения и полезные модели, зарегистрированные в соответствующих государственных реестрах СССР и Российской Федерации, и изобретения, запатентованные в соответствии с Евразийской патентной конвенцией).

При рассмотрении заявки на секретное изобретение в уровень техники также включаются при условии их более раннего приоритета секретные изобретения, запатентованные в Российской Федерации, и секретные изобретения, на которые выданы авторские свидетельства СССР, если для них установлена степень секретности не выше, чем степень секретности изобретения, новизна которого устанавливается.

Зapatентованные в Российской Федерации изобретения (в том числе и секретные) и полезные модели, секретные изобретения, на которые выданы авторские свидетельства СССР, включаются в уровень техники только в отношении формулы, с которой состоялась регистрация изобретения или полезной модели в соответствующем реестре, или формулы, с которой состоялась публикация сведений о выдаче евразийского патента.

(4) Изобретение признается известным из уровня техники и не соответствующим условию новизны, если в уровне техники раскрыто средство, которому присущи все признаки изобретения, выраженного формулой, предложенной заявителем.

Химическое соединение, подпадающее под общую структурную формулу группы известных соединений, признается новым, если оно не раскрыто как такое и отсутствуют какие-либо сведения относительно исходных соединений, способа его получения или его свойств.

(5) В том случае, когда источником информации, из которого известно средство, отвечающее требованиям подпункта (4) настоящего пункта, является заявка с более ранним приоритетом, следует убедиться в том, что с документами этой заявки вправе ознакомиться любое лицо, в соответствии с пунктом 2 статьи 1385 или пунктом 2 статьи 1394 Кодекса, т.е. сведения о заявке опубликованы и на дату публикации заявка не отозвана и не признана отозванной.

В том случае, когда сведения об указанной заявке еще не опубликованы, но заявка не отозвана и не признана отозванной, заявителю сообщается о наличии такой заявки (без указания ее библиографических данных, кроме номера заявки и даты ее подачи, и без раскрытия содержания). Заявителю сообщается также о том, что в силу указанной причины эта заявка на данный момент не может быть включена в уровень техники и выдача патента по рассматриваемой заявке (при условии соответствия заявленного изобретения другим условиям патентоспособности) может состояться, но если в дальнейшем сведения об этой заявке будут опубликованы и появится возможность для любого лица ознакомиться с ее документами, в соответствии с пунктом 2 статьи 1385 или пунктом 2 статьи 1394 Кодекса, выданный патент может быть оспорен в соответствии с пунктом 1 статьи 1398 Кодекса. Заявителю также сообщается, что он может внести изменения в формулу изобретения, чтобы наличие заявки с более ранним приоритетом не могло явиться основанием для вывода о несоответствии заявленного изобретения требованию новизны, или отложить рассмотрение заявки до наступления определенности по заявке с более ранним приоритетом. При несогласии заявителя с этими предложениями рассмотрение заявки продолжается в установленном настоящим Регламентом порядке.

(6) Если установлено, что изобретение, охарактеризованное в независимом пункте формулы, содержащей зависимые пункты, соответствует условию новизны, то анализ уровня техники в отношении зависимых пунктов не проводится.

(7) В том случае, когда не признано новым изобретение, охарактеризованное в независимом пункте формулы, содержащей зависимые пункты, дальнейшее рассмотрение заявки проводится в соответствии с подпунктом (1) пункта 24.5.4 настоящего Регламента.

(8) При установлении отсутствия новизны изобретения, охарактеризованного формулой, не содержащей зависимых пунктов, заявителю может быть направлен запрос с изложением доводов экспертизы и с предложением представить свое мнение относительно этих доводов и, при необходимости, формулу, скорректированную с учетом требований подпункта (3) пункта 24.7 настоящего Регламента.

(9) В отношении изобретения, для которого установлено несоответствие условию новизны, проверка изобретательского уровня не проводится.

24.5.3. Проверка изобретательского уровня.

(1) В соответствии с пунктом 2 статьи 1350 Кодекса изобретение имеет изобретательский уровень, если оно для специалиста явным образом не следует из уровня техники.

Изобретение явным образом следует из уровня техники, если оно может быть признано созданным путем объединения, изменения или совместного использования сведений, содержащихся в уровне техники, и/или общих знаний специалиста.

(2) Проверка изобретательского уровня может быть выполнена по следующей схеме:

определение наиболее близкого аналога в соответствии с пунктом 10.7.4.2 настоящего Регламента;

выявление признаков, которыми заявленное изобретение, охарактеризованное в независимом пункте формулы, отличается от наиболее близкого аналога (отличительных признаков); при наличии признаков, характеризующих иное решение, не считающееся изобретением, эти признаки не принимаются во внимание как не относящиеся к заявленному изобретению;

выявление из уровня техники решений, имеющих признаки, совпадающие с отличительными признаками рассматриваемого изобретения;

анализ уровня техники с целью подтверждения известности влияния признаков, совпадающих с отличительными признаками заявленного изобретения, на указанный заявителем технический результат.

Изобретение признается не следующим для специалиста явным образом из уровня техники, если в ходе указанной выше проверки не выявлены решения, имеющие признаки, совпадающие с его отличительными признаками, или такие решения выявлены, но не подтверждена известность влияния этих отличительных признаков на указанный заявителем технический результат.

(3) Не признаются соответствующими условию изобретательского уровня изобретения, основанные, в частности:

на дополнении известного средства какой-либо известной частью, присоединяемой к нему по известным правилам, если подтверждена известность влияния такого дополнения на достигаемый технический результат;

на замене какой-либо части известного средства другой известной частью, если подтверждена известность влияния заменяющей части на достигаемый технический результат;

на исключении какой-либо части средства (элемента, действия) с одновременным исключением обусловленной ее наличием функции и достижением при этом обычного для такого исключения результата (упрощение конструкции, уменьшение массы, габаритов, материалоемкости, повышение надежности, сокращение продолжительности процесса и пр.);

на увеличении количества однотипных элементов, действий для усиления технического результата, обусловленного наличием в средстве именно таких элементов, действий;

на выполнении известного средства или его части из известного материала для достижения технического результата, обусловленного известными свойствами этого материала;

на создании средства, состоящего из известных частей, выбор которых и связь между которыми осуществлены на основании известных правил, рекомендаций и достигаемый при этом технический результат обусловлен только известными свойствами частей этого средства и связей между ними;

на выборе оптимальных или рабочих значений параметров, если подтверждена известность влияния этих параметров на технический результат, а выбор может быть осуществлен обычным методом проб и ошибок или применением обычных технологических методов или методов конструирования.

Не могут быть признаны соответствующими изобретательскому уровню также изобретения, основанные на изменении количественного признака (признаков), представлении таких признаков во взаимосвязи, либо изменении ее вида, если известен факт влияния каждого из них на технический результат и новые значения этих признаков или их взаимосвязь могли быть получены исходя из известных зависимостей, закономерностей.

(4) Условию изобретательского уровня соответствуют, в частности:

изобретения, основанные на дополнении известного средства какой-либо известной частью, при достижении неожиданного для такого дополнения технического результата, обусловленного взаимосвязью дополняемой части и известного средства;

способы получения новых химических соединений (класса, группы) с установленной структурой, если эти соединения соответствуют условию изобретательского уровня;

способы получения известных химических соединений (класса, группы) с установленной структурой, если они основаны на новой для данного класса или группы соединений реакции, или на известной для данного класса или группы соединений реакции, условия проведения которой не известны, и которые приводят к получению неожиданного технического результата при осуществлении способа;

композиция, состоящая, по крайней мере, из двух известных ингредиентов, обеспечивающая синергетический эффект, возможность достижения которого не вытекает из уровня техники;

химическое соединение, подпадающее под общую структурную формулу группы известных соединений, но не описанное как специально полученное и исследованное, и при этом проявляющее новые неизвестные для этой группы свойства в качественном или количественном отношении (селективное изобретение).

(5) Изобретение не рассматривается как не соответствующее изобретательскому уровню из-за его кажущейся простоты и раскрытия в материалах заявки механизма достижения технического результата, если такое раскрытие стало известно не из уровня техники, а только из материалов заявки.

(6) Известность влияния отличительных признаков заявленного изобретения на технический результат может быть подтверждена как одним, так и несколькими источниками информации. Допускается привлечение аргументов, основанных на общих знаниях в конкретной области техники, без указания каких-либо источников информации. Однако это не освобождает экспертизу от обязанности подтвердить свои аргументы ссылкой на источники при дальнейшем рассмотрении заявки, если на этом будет настаивать заявитель.

(7) В случае наличия в формуле изобретения признаков, в отношении которых заявителем не определен технический результат, или в случае, когда установлено, что указанный им технический результат не достигается, подтверждения известности влияния таких отличительных признаков на технический результат не требуется.

(8) Если заявленное изобретение, охарактеризованное в многозвенной формуле, содержащей зависимые пункты, признано соответствующим условию изобретательского уровня в отношении независимого пункта, дальнейшая проверка в отношении зависимых пунктов формулы не проводится.

(9) Если установлено, что изобретение, охарактеризованное в независимом пункте формулы, имеющей зависимые пункты, не соответствует условию изобретательского уровня, дальнейшее рассмотрение заявки проводится в соответствии с подпунктом (1) пункта 24.5.4 настоящего Регламента.

(10) Если установлено несоответствие условию изобретательского уровня изобретения, охарактеризованного формулой, не имеющей зависимых пунктов, заявителю может быть направлен запрос с изложением соответствующих доводов и предложением представить свое мнение относительно этих доводов и, при необходимости, формулу, скорректированную с учетом требований подпункта (3) пункта 24.7 настоящего Регламента.

24.5.4. Особенности проверки патентоспособности изобретения, охарактеризованного многозвенной формулой.

(1) Если изобретение охарактеризовано многозвенной формулой, содержащей зависимые пункты, и получен вывод о непатентоспособности изобретения в отношении независимого пункта, ввиду его несоответствия условиям новизны или изобретательского уровня, заявителю сообщается об этом и предлагается высказать мнение о целесообразности дальнейшего рассмотрения заявки с представлением, в случае подтверждения такой целесообразности, скорректированной формулы изобретения.

В том случае, когда известны источники информации, которые могли бы быть приняты во внимание при условии включения содержания зависимых пунктов в независимый пункт, заявителю могут быть сообщены сведения об этих источниках информации.

(2) В том случае, когда установлена патентоспособность изобретения в отношении независимого пункта формулы, имеющей зависимые пункты, необходимо убедиться, что изобретение, охарактеризованное с привлечением признаков зависимых пунктов, соответствует условию промышленной применимости и не относится к решениям, противоречащим общественным интересам, принципам гуманности и морали (пункт 10.4.3.1 настоящего Регламента).

При положительном результате проверки в отношении всех названных условий, изобретение, охарактеризованное многозвенной формулой, имеющей зависимые пункты, признается патентоспособным и принимается решение о выдаче патента в соответствии с пунктом 24.8 настоящего Регламента.

При отрицательном результате проверки в отношении любого из условий, заявителю сообщается об этом в запросе и предлагается представить доводы, опровергающие вывод экспертизы, либо скорректировать или исключить такие зависи-

мые пункты из формулы изобретения.

(3) Если заявлена группа изобретений, проверка патентоспособности проводится в отношении каждого из входящих в нее изобретений. Патентоспособность группы изобретений может быть признана только тогда, когда патентоспособны все изобретения группы.

Если установлено, что патентоспособны не все изобретения группы, то заявителю сообщается об этом и предлагается представить свое мнение относительно приведенных доводов и, при необходимости, исключить из формулы независимые пункты (и подчиненные им зависимые пункты), в которых охарактеризованы непатентоспособные изобретения, либо представить эти пункты в скорректированном виде.

(4) Если заявителем в изложенных выше случаях представляется измененная формула изобретения, дальнейшее рассмотрение заявки проводится в соответствии с пунктами 24.4 и 24.5 настоящего Регламента, в отношении изобретения, охарактеризованного в этой формуле.

В том случае, когда заявитель, не приводя доводов, опровергающих вывод экспертизы, или измененную формулу, настаивает на выдаче патента с ранее предложенной им формулой, в отношении заявки осуществляются действия, предусмотренные пунктом 24.9 настоящего Регламента.

24.6. Запрос дополнительных материалов.

(1) В соответствии с пунктом 5 статьи 1386 Кодекса, запрос дополнительных материалов, в том числе измененной формулы изобретения, направляется заявителю в случае, если без таких материалов невозможно проведение экспертизы заявки по существу.

Основаниями для запроса могут являться, в частности, следующие обстоятельства, если без их разрешения невозможно проведение экспертизы заявки по существу:

необходимость выяснения вопросов, связанных с правильностью уплаты патентных пошлин;

необходимость уточнения формулы изобретения по результатам ее проверки в соответствии с пунктом 24.4 настоящего Регламента;

необходимость решения вопросов, связанных с проверкой патентоспособности заявленного изобретения в соответствии с пунктом 24.5 настоящего Регламента;

необходимость уточнения формулы изобретения по результатам проверки патентоспособности заявленного изобретения;

необходимость решения вопросов, связанных с рассмотрением заявок на идентичные изобретения или изобретение и полезную модель, имеющие одну и ту же дату приоритета, в соответствии с пунктом 24.10 настоящего Регламента.

(2) Запрос направляется в случае, когда представленные заявителем дополнительные материалы содержат:

признак, не отвечающий условию подпункта (4) пункта 10.8 настоящего Регламента;

признак, не отвечающий условию абзаца первого подпункта (3) пункта 24.7 настоящего Регламента;

новый пункт формулы, предложенный заявителем после подачи заявки и не принятый во внимание в соответствии с подпунктом (4.3) пункта 24.7 настоящего Регламента.

В направляемом запросе заявителю предлагается представить формулу, не содержащую указанных признаков и/или пункта, а также сообщается, что, в случае непредставления в установленный срок запрашиваемых материалов или ходатайства о продлении срока их представления, заявка будет признана отозванной.

(3) В направляемом заявителю запросе, наряду с изложением обстоятельств, послуживших препятствием для проведения или завершения экспертизы по существу, либо принятия решения по результатам рассмотрения заявки, приводятся вопросы, замечания и предложения, возникшие при рассмотрении заявки (в том числе по основаниям, указанным в пункте 23.3 настоящего Регламента).

Приводимое в запросе мнение экспертизы по какому-либо вопросу подкрепляется аргументами технического или правового характера. При необходимости, приводятся ссылки на техническую литературу, на положения Кодекса, настоящего Регламента и других нормативных документов.

При направлении заявителю предложений, связанных с корректировкой формулы, таких как уточнение характеристики существенного признака, исключение из формулы несущественного признака и т.п., целесообразно указать на правовые последствия такой корректировки и отказа от нее.

(4) В том случае, когда в запросе приводится ссылка на источник информации, должны быть указаны все его библиографические данные, необходимые для обнаружения этого источника, а также другие данные (страница, абзац, номер фигуры графических изображений и т.п.), необходимые для обнаружения в источнике тех сведений, которые были приняты во внимание при рассмотрении заявки.

(5) В том случае, когда основанием для запроса является необходимость уточнения формулы изобретения по результатам проверки патентоспособности заявленного изобретения и уточнения формулы таковы, что необходима соответствующая корректировка описания и/или чертежей, заявителю предлагается представить уточненное описание и/или чертежи (или заменяющие листы).

Такое же предложение может быть сделано при наличии в описании и/или чертежах недостатков, в том числе и ранее указанных экспертизой, но не устраненных заявителем.

В указанных сообщениях приводятся детальные разъяснения относительно необходимого характера корректировки документов заявки.

Заявителю дополнительно сообщается о том, что, в соответствии с пунктом 27 настоящего Регламента, информация, представленная в дополнительных материалах, может быть представлена на ознакомление третьим лицам.

При этом заявитель уведомляется, что при непредставлении им запрашиваемого документа при подготовке решения о выдаче патента в описание могут быть внесены соответствующие уточнения.

Не следует по заявке на секретное изобретение предлагать заявителю в направляемом по указанной причине запросе представить откорректированные документы заявки, а также вносить в описание какие-либо уточнения.

(6) Запрос может быть направлен заявителю столько раз, сколько это необхо-

димо для рассмотрения заявки.

(7) При непредставлении заявителем дополнительных материалов, или при представлении дополнительных материалов, не содержащих запрошенные сведения, без которых невозможно проведение экспертизы заявки (в частности скорректированной формулы изобретения, в которой устранены нарушения требования подпункта (2) пункта 10.8.1.4 настоящего Регламента), заявка признается отозванной. Заявителю направляется решение о признании заявки отозванной в месячный срок по истечении срока, предусмотренного пунктом 20 настоящего Регламента.

24.7. Проверка дополнительных материалов.

(1) В соответствии с пунктом 1 статьи 1378 Кодекса, заявитель вправе внести в документы заявки исправления и уточнения без изменения сущности заявленного изобретения до принятия по этой заявке решения о выдаче патента либо решения об отказе в выдаче патента.

При поступлении дополнительных материалов, предусматривающих внесение изменений в документы заявки и представленных по истечении двух месяцев с даты подачи заявки, необходимо проверить, представлен ли вместе с указанными материалами документ, подтверждающий уплату пошлины в установленном размере.

При непредставлении указанного документа вместе с дополнительными материалами, последние не принимаются во внимание при рассмотрении заявки, о чем заявитель уведомляется. Такое уведомление может быть включено в содержание очередного документа экспертизы, направляемого заявителю.

(2) В отношении дополнительных материалов, представленных заявителем по запросу Роспатента, проверяется соблюдение заявителем установленных сроков их представления.

Указанные материалы должны быть представлены в течение двух месяцев со дня получения заявителем запроса.

В том случае, когда заявителем запрашивались копии материалов, противопоставленных заявке, дополнительные материалы могут быть представлены в течение двух месяцев со дня получения заявителем указанных копий, при условии, что они были запрошены заявителем в течение месяца со дня получения им запроса экспертизы.

При проверке соблюдения заявителем установленных сроков следует руководствоваться пунктом 12.4 настоящего Регламента.

Если установлено, что заявитель представил дополнительные материалы с нарушением указанных сроков (и эти сроки не продлевались в соответствии с пунктом 20 настоящего Регламента), принимается решение о признании заявки отозванной.

(3) При поступлении дополнительных материалов, представленных заявителем и принятых к рассмотрению, проверяется, не изменяют ли они сущность заявленного изобретения. Дополнительные материалы признаются изменяющими сущность заявленного изобретения, если они содержат подлежащие включению в формулу признаки, не раскрытые на дату подачи заявки в описании, а также в формуле, если она содержалась в заявке на дату ее подачи. Признаки считаются подлежащими включению в формулу изобретения не только в том случае, когда они содержат

ся в представленной заявителем уточненной формуле, но и когда заявитель лишь указывает на необходимость включения в формулу изобретения таких признаков.

Если на дату приоритета заявки признак изобретения был выражен в документах заявки общим понятием без раскрытия частных форм его выполнения, то представление такой формы выполнения в дополнительных материалах с отнесением ее к признаку, подлежащему включению в формулу изобретения, является основанием для признания дополнительных материалов изменяющими сущность заявленного изобретения.

Признаки, упомянутые на дату приоритета заявки в описании изобретения лишь в отношении уровня техники, в том числе и ближайшего аналога изобретения, не относятся к признакам заявленного изобретения, содержащимся на указанную дату в документах заявки.

Дополнительные материалы, содержащие наряду с отсутствующими на дату приоритета заявки в указанных выше документах заявки признаками, подлежащими включению в формулу изобретения, также иные сведения, необходимые для рассмотрения заявки (дополнительные примеры реализации изобретения, указание на возможность получения дополнительного технического результата, уточненные графические материалы и т.д.), признаются изменяющими сущность лишь в части. При этом иные сведения, содержащиеся в дополнительных материалах, учитываются при проведении экспертизы.

В случае признания дополнительных материалов изменяющими сущность заявленного изобретения, заявителю сообщается (в очередном направляемом ему документе экспертизы) о том, какие из включенных в дополнительные материалы сведений послужили основанием для такого вывода экспертизы. При этом дальнейшее рассмотрение заявки продолжается в отношении тех пунктов формулы изобретения, представленной в дополнительных материалах, которые не содержат признаков, не раскрытых на дату подачи заявки в описании, а также в формуле, если она содержалась в заявке на дату ее подачи. Пункты формулы, содержащие указанные выше признаки, к рассмотрению не принимаются.

(4) В том случае, когда в дополнительных материалах содержится формула изобретения, измененная заявителем, устанавливается, включает ли эта формула иное изобретение по сравнению с формулой, в которую вносились изменения.

(4.1) Измененная формула признается содержащей иное изобретение в случаях:

включения в формулу дополнительного независимого пункта;
замены родового понятия, отражающего назначение, другим, не равнозначным, не пересекающимся и не находящимся в отношении подчинения понятием;
изменения указания вида объекта изобретения (устройство, способ, вещество и т.д.), если не выполнено условие, при котором вновь указанный вид в большей степени соответствует характеру признаков, содержащихся в формуле изобретения, в которую вносились изменения.

(4.2) В том случае, когда формула изобретения, измененная заявителем, включает иное изобретение по сравнению с формулой, в которую вносились изменения, проверяется наличие документа, подтверждающего уплату пошлины в установленном размере.

(4.3) Если документ, подтверждающий уплату пошлины в соответствии с подпунктом (4.2) настоящего пункта, не представлен, изменения формулы во внимание не принимаются, о чем заявитель уведомляется.

(5) В отношении дополнительных материалов, поступивших по факсу, применяются положения пункта 13.3 настоящего Регламента.

(6) Не допускается представление дополнительных материалов, содержащих сведения, составляющие государственную или коммерческую тайну, или персональные данные.

В случае указания заявителем на наличие в дополнительных материалах сведений, составляющих государственную или коммерческую тайну, или персональные данные, эти материалы возвращаются заявителю без рассмотрения.

При представлении по заявкам дополнительных материалов, представляющих собой информацию, полученную при проведении доклинических или клинических исследований, предназначенных для государственной регистрации лекарственных средств, они должны быть оформлены в виде отдельного документа.

24.8. Решение о выдаче патента на изобретение.

(1) При установлении соответствия заявленного изобретения (а если заявлена группа - каждого изобретения группы), выраженного формулой, предложенной заявителем, всем условиям патентоспособности и необходимости предложить заявителю внести изменения в формулу изобретения или описание, либо представить иные дополнительные материалы, заявителю направляется мотивированное уведомление о результатах проверки патентоспособности заявленного изобретения и возможности выдачи патента с указанной формулой изобретения. Заявителю также сообщается о том, что ответ на уведомление может быть представлен в течение шести месяцев со дня его получения.

В случае отсутствия мотивов уведомление не направляется.

По поступлении ответа заявителя, выражающего согласие с выдачей патента с формулой изобретения, в отношении которой проведена проверка патентоспособности, принимается решение о выдаче патента.

При непоступлении в установленный срок ответа заявителя, решение о выдаче патента принимается по истечении установленного срока.

(2) Если имеются недостатки описания и/или чертежей, о необходимости устранения которых заявитель не уведомлялся ранее, в соответствии с подпунктом (5) пункта 24.6 настоящего Регламента, заявителю может быть предложено представить уточненное описание и/или чертежи в двухмесячный срок с даты получения такого предложения.

Заявителю дополнительно сообщается о том, что, в соответствии с пунктом 27 настоящего Регламента, информация, представленная в дополнительных материалах, может быть представлена на ознакомление третьим лицам.

При этом заявитель уведомляется, что если такой срок является для него недостаточным, он может до истечения этого срока сообщить о другом, но не превышающем шести месяцев с даты получения предложения сроке, в течение которого он представит уточненное описание и/или чертежи. Заявитель уведомляется также о том, что если он в установленный срок не представит уточненное описание, оно будет опубликовано с указанными недостатками. В том случае, когда в описании

изобретения содержатся недопустимые элементы, указанные в подпункте (3) пункта 10.11 настоящего Регламента, заявителю сообщается, что описание будет опубликовано с соответствующими купюрами.

(3) При подготовке решения о выдаче патента из текста описания исключаются указанные в подпункте (2) настоящего пункта недопустимые элементы, если это не сделано заявителем в соответствии с подпунктом (2) настоящего пункта. В том случае, когда предложенная заявителем формула изобретения содержит ошибки в орфографии, пунктуации и т.п., в формулу вносятся соответствующие исправления.

(4) Положения, указанные в подпунктах (2) и (3) настоящего пункта, касающиеся подготовки к публикации и публикации описания, не распространяются на заявки на секретные изобретения.

24.9. Решение об отказе в выдаче патента на изобретение.

(1) При установлении несоответствия заявленного изобретения, выраженного формулой, предложенной заявителем, хотя бы одному условию патентоспособности, заявителю направляется уведомление о результатах проверки патентоспособности заявленного изобретения, в котором подробно излагаются основания, послужившие причиной для указанного вывода. Сообщается также о том, что заявитель вправе в течение шести месяцев со дня получения уведомления представить свои доводы по приведенным в уведомлении мотивам, которые будут приняты во внимание при подготовке решения по результатам экспертизы по существу.

Если в установленный срок ответ заявителя не поступил, по истечении этого срока принимается решение об отказе в выдаче патента.

Решение об отказе в выдаче патента принимается также, если ответ поступил до истечения установленного срока, но содержащиеся в нем доводы не изменяют ранее полученный вывод экспертизы, при этом в решении приводятся результаты анализа доводов заявителя.

Если в решении приводится ссылка на источник информации, то при указании его библиографических данных должно быть соблюдено условие, приведенное в подпункте (4) пункта 24.6 настоящего Регламента.

(2) Решение об отказе в выдаче патента принимается, если установлено, что заявленное изобретение, охарактеризованное в многозвенной формуле, имеющей один независимый пункт и зависимые пункты, не соответствует одному из условий патентоспособности в отношении независимого пункта, и заявитель отказывается скорректировать этот пункт формулы.

(3) Решение об отказе в выдаче патента принимается также в том случае, когда установлена патентоспособность изобретения, охарактеризованного в независимом пункте формулы, не имеющей других независимых пунктов, а характеристика изобретения, содержащаяся в зависимых пунктах, такова, что она препятствует осуществлению изобретения или реализации указанного заявителем назначения, либо является основанием для отнесения изобретения к решениям, противоречащим общественным интересам, принципам гуманности и морали, и заявитель отказывается скорректировать либо исключить из формулы такие зависимые пункты.

(4) Если установлено, что одно из заявленных изобретений, охарактеризованных в формуле, или одна из совокупностей признаков, включающих разные аль-

тернативные признаки, признаны не соответствующими условиям патентоспособности и заявитель отказывается скорректировать или исключить из формулы характеристику этого изобретения, принимается решение об отказе в выдаче патента.

При этом в решении подтверждается патентоспособность другого изобретения, в отношении которого получен такой вывод.

(5) Решение об отказе в выдаче патента в случаях, указанных в подпунктах (2) - (4) настоящего пункта, принимается с соблюдением порядка, установленного подпунктом (1) настоящего пункта.

24.10. Особенности рассмотрения заявки на изобретение при установлении наличия другой заявки на идентичное изобретение или полезную модель, имеющие ту же дату приоритета.

(1) Если установлена патентоспособность изобретения по рассматриваемой заявке, но имеется другая не отозванная и не признанная отозванной заявка на идентичное изобретение или полезную модель, имеющие ту же самую дату приоритета, то заявителям таких заявок направляется уведомление, в котором сообщается о том, что, в соответствии с пунктом 1 статьи 1383 Кодекса, патент может быть выдан только по одной из заявок лицу, определяемому соглашением между заявителями. В уведомлении также указывается номер заявки, содержащей идентичное изобретение или полезную модель, дата ее подачи и адрес для переписки с заявителем этой заявки. Сообщение заявителю рассматриваемой заявки иных библиографических данных заявки, поданной другим заявителем, содержащей идентичное изобретение или полезную модель, и раскрытие ее содержания до того, как с документами этой заявки вправе будет ознакомиться любое лицо, в соответствии с пунктом 2 статьи 1385 или пунктом 2 статьи 1394 Кодекса, допускается только при согласии на это заявителя другой заявки.

Если одной из таких заявок является заявка на секретное изобретение, то в отношении другой заявки принимаются меры, предусмотренные подпунктом (4) пункта 13.1 настоящего Регламента, при условии, что сведения о такой заявке не опубликованы.

Если заявки на идентичные изобретения или изобретение и полезную модель поданы одним и тем же заявителем, то в уведомлении ему сообщается, что выдача патента возможна только по одной заявке, которая им будет указана.

В течение 12 месяцев со дня получения соответствующего уведомления, заявители должны сообщить, по какой из заявок и кому следует выдать патент, а заявитель, подавший заявки на идентичные изобретения или изобретение и полезную модель, - о своем выборе. При выдаче патента по одной из заявок, все авторы, перечисленные в заявках, признаются соавторами в отношении изобретения, идентичного изобретению или полезной модели по другой заявке.

При непоступлении в установленный срок указанного сообщения или ходатайства о продлении этого срока в порядке, определенном пунктом 18 настоящего Регламента, заявки признаются отозванными.

(2) В том случае, когда имеет место совпадение дат приоритета идентичных изобретения и полезной модели по заявкам одного и того же заявителя и по заявке на полезную модель уже состоялась выдача патента, заявителю сообщается, что выдача патента по заявке на идентичное изобретение возможна только при условии

подачи в Роспатент обладателем этого патента заявления о прекращении его действия в отношении идентичной полезной модели.

(3) Идентичность изобретений (или изобретения и полезной модели) устанавливается на основании формул, в отношении которых получен вывод о возможности выдачи патента.

Изобретения (или изобретение и полезная модель) признаются идентичными, если полностью совпадают содержания независимых пунктов формулы, а в случае, когда в независимых пунктах (или в одном из них) содержатся признаки, охарактеризованные альтернативными понятиями, то если имеет место совпадение в отношении совокупностей, включающих хотя бы некоторые из таких понятий.

25. Преобразование заявки.

Административные действия, связанные с преобразованием заявки, выполняются работниками, к компетенции которых, в соответствии с должностной инструкцией, отнесены функции по проведению формальной экспертизы или экспертизы заявки по существу.

(1) В соответствии с пунктом 1 статьи 1379 Кодекса, заявка на изобретение (кроме заявки на секретное изобретение) может быть преобразована в заявку на полезную модель, кроме случая, когда к заявке на изобретение заявителем приложено предусмотренное пунктом 1 статьи 1366 Кодекса заявление о предложении заключить договор об отчуждении патента.

При поступлении заявления о преобразовании заявки, проверяется правильность его оформления, в соответствии с пунктами 12.3 – 12.6 настоящего Регламента, представлено ли оно в установленный срок, а именно до публикации сведений о заявке на изобретение, но не позднее даты принятия решения о выдаче патента, и представлен ли вместе с заявлением документ об уплате соответствующей пошлины в установленном размере.

При поступлении заявления с нарушением установленного срока, заявитель в месячный срок со дня поступления заявления уведомляется о том, что преобразование заявки невозможно.

Заявка, преобразование которой не состоялось, остается заявкой на изобретение, и в ее отношении в дальнейшем применяется настоящий Регламент.

Если заявление о преобразовании заявки на изобретение в заявку на полезную модель подано в установленный срок, оформлено в соответствии с установленными требованиями и вместе с заявлением представлен документ об уплате пошлины в установленном размере, заявителю в месячный срок со дня поступления заявления направляется уведомление о состоявшемся преобразовании, в котором также сообщается, что дальнейшее рассмотрение заявки будет проводиться в соответствии с Административным регламентом исполнения Федеральной службой по интеллектуальной собственности, патентам и товарным знакам государственной функции по организации приема заявок на полезную модель и их рассмотрения, экспертизы и выдачи патентов Российской Федерации на полезную модель.

(2) В том случае, когда на дату поступления заявления о преобразовании заявки заявителем представлены дополнительные материалы, исправляющие или уточняющие документы заявки на изобретение, в том числе, формулу изобретения, проводится проверка этих материалов в соответствии с положениями настоящего

Регламента, о результатах которой сообщается заявителю в уведомлении о результатах рассмотрения заявления о преобразовании заявки.

(3) Преобразование не проводится в отношении заявок на изобретение, отозванных или признанных отозванными.

(4) Если заявление о преобразовании поступило по заявке, признанной отозванной, в соответствии с пунктом 4 статьи 1384 или пунктом 5 статьи 1386 Кодекса, и вместе с заявлением представлено ходатайство о восстановлении пропущенного срока представления документов или дополнительных материалов по запросу экспертизы, последнее рассматривается в соответствии с пунктом 21 настоящего Регламента. При установлении возможности восстановления срока, заявитель в месячный срок со дня поступления заявления уведомляется об этом и о результатах рассмотрения заявления о преобразовании заявки.

(5) При поступлении от заявителя до направления ему уведомления о состоявшемся преобразовании заявки просьбы считать его заявление неподанным (отзыв заявления о преобразовании заявки) преобразование считается не состоявшимся, уплаченная пошлина за преобразование заявки может быть возвращена или зачтена в установленном порядке.

Просьба заявителя считать его заявление о преобразовании заявки неподанным, поступившая после направления ему уведомления о состоявшемся преобразовании заявки на изобретение в заявку на полезную модель, не удовлетворяется, о чем сообщается заявителю в двухнедельный срок со дня поступления просьбы.

26. Проведение информационного поиска.

26.1. Условия и сроки проведения информационного поиска.

(1) Информационный поиск для определения уровня техники, в сравнении с которым будет осуществляться оценка новизны и изобретательского уровня заявленного изобретения, может быть проведен по не отозванным и не признанным отозванными заявкам, прошедшим формальную экспертизу с положительным результатом:

при экспертизе заявки по существу (в соответствии с пунктом 2 статьи 1386 Кодекса);

по ходатайству заявителя или третьего лица (в соответствии с пунктом 4 статьи 1386 Кодекса).

Если заявленное предложение относится к объектам, исключенным из патентной охраны (пункты 10.4.3.1 - 10.4.3.3 настоящего Регламента), информационный поиск в отношении него не проводится, о чем заявитель или третье лицо уведомляется. При проведении информационного поиска по заявке, в соответствии с пунктом 2 статьи 1386 Кодекса, заявитель уведомляется об этом до истечения шести месяцев со дня начала экспертизы по существу.

(2) В случае представления заявителем ходатайства о проведении экспертизы заявки по существу при подаче заявки, по которой не испрашивается приоритет изобретения более ранний, чем дата подачи заявки, отчет об информационном поиске направляется заявителю по истечении шести месяцев с даты начала экспертизы по существу (если он не был направлен ранее в соответствии с подпунктом (3) настоящего пункта).

Указанный срок может быть продлен Роспатентом, если выявлена необходи-

мость запроса у сторонних организаций источника информации, отсутствующего в фондах Роспатента, или заявленное изобретение охарактеризовано таким образом, что это делает невозможным проведение информационного поиска в установленном порядке.

(3) Информационный поиск по ходатайству заявителя или третьего лица, в соответствии с пунктом 4 статьи 1386 Кодекса, проводится при условии соответствующей оплаты. Срок проведения такого поиска отсчитывается от даты, на которую поступили ходатайство о его проведении и документ, подтверждающий оплату поиска в соответствующем размере, а если такие документы поступили до направления заявителю уведомления о положительном результате формальной экспертизы, то от даты направления последнего.

По заявке, указанной в абзаце первом подпункта (2) настоящего пункта, информационный поиск по ходатайству заявителя или третьего лица может быть проведен только при условии его завершения ранее указанного в абзаце первом подпункта (2) настоящего пункта срока.

(4) При предполагаемом отнесении заявленного предложения к исключенным из патентной охраны (пункты 10.4.3.1 - 10.4.3.3 настоящего Регламента), или когда по описанию и формуле изобретения, невозможно уяснить сущность какого-либо из заявленных изобретений, в связи с чем требуется обращение к заявителю, сроки, указанные в подпунктах (2) и (3) настоящего пункта, если информационный поиск проводится не по ходатайству третьего лица, соответственно продлеваются.

Информационный поиск в указанных выше случаях не проводится или проводится в объеме неполной характеристики предмета поиска, если ходатайство подано третьим лицом, а также, если после обращения к заявителю сохранились указанные выше особенности характеристики заявленного изобретения.

(5) В случае, когда информационный поиск не проводится или проводится в объеме неполной характеристики предмета поиска или срок его проведения продлевается, заявитель или третье лицо, подавшее ходатайство о проведении информационного поиска, уведомляется об этом.

(6) Заявитель уведомляется о поступлении ходатайства третьего лица, в соответствии с которым проводится информационный поиск, в двухнедельный срок со дня поступления такого ходатайства.

(7) Если ходатайство о проведении информационного поиска поступило по заявке, которая отозвана или признана отозванной, то лицу, подавшему ходатайство, в двухнедельный срок со дня его поступления сообщается о невозможности удовлетворения ходатайства.

(8) В том случае, когда на дату поступления ходатайства о проведении по заявке информационного поиска такой поиск уже проведен (в том числе по отозванной или признанной отозванной заявке), или проводится информационный поиск, в соответствии с абзацем вторым подпункта (3) настоящего пункта, лицу, подавшему такое ходатайство, в двухнедельный срок со дня его поступления сообщается об указанных обстоятельствах и об условиях предоставления ему копии отчета об информационном поиске, указанных в подпунктах (3), (4) пункта 26.5 настоящего Регламента.

(9) В том случае, когда на дату поступления ходатайства о проведении по за-

явке информационного поиска проводится информационный поиск, в соответствии с подпунктом (2) настоящего пункта, лицу, подавшему такое ходатайство, в двухнедельный срок со дня его поступления сообщается об указанных обстоятельствах и об условиях предоставления ему отчета об информационном поиске, указанных в подпунктах (3), (4) пункта 26.5 настоящего Регламента, если он может быть завершен ранее срока, указанного в подпункте (2) настоящего пункта, или его копии.

(10) По завершении информационного поиска, проведенного в соответствии с подпунктом (2) настоящего пункта или в соответствии с подпунктом (3) настоящего пункта по ходатайству заявителя, отчет о нем направляется заявителю.

По завершении информационного поиска, проведенного по ходатайству третьего лица, отчет о нем направляется лицу, подавшему ходатайство, не ранее публикации сведений о заявке, в соответствии с пунктом 2 статьи 1385 Кодекса, или сведений о выдаче патента, в соответствии со статьей 1394 Кодекса, в зависимости от того, какое из указанных действий будет выполнено ранее.

26.2. Предмет информационного поиска.

(1) Информационный поиск проводят в отношении изобретения, которое охарактеризовано в принятой к рассмотрению формуле изобретения, с учетом описания и чертежей (если таковые имеются) в случае необходимости толкования терминов, используемых в формуле изобретения. При проведении информационного поиска принимаются во внимание также существенные признаки, содержащиеся в описании, но не включенные в формулу изобретения.

(2) При проведении информационного поиска по ходатайству заявителя или третьего лица и в случае, предусмотренном подпунктом (2) пункта 26.1 настоящего Регламента, допустимые в соответствии с пунктом 25 настоящего Регламента исправления, уточнения и изменения документов заявки учитываются, если они были внесены заявителем в установленном порядке не позднее даты, от которой отсчитывается срок проведения такого поиска.

(3) Если информационный поиск выполняется при экспертизе заявки по существу (в соответствии с пунктом 2 статьи 1386 Кодекса) и заявитель, в соответствии с подпунктом (1) пункта 23.5 или подпунктом (1) пункта 24.4 настоящего Регламента, был уведомлен о явном нарушении единства изобретения, поиск проводится в отношении изобретений, указанных заявителем в ответе на соответствующее уведомление, или изобретения, указанного в формуле первым, если такой выбор заявителем не был сделан.

Если информационный поиск проводится, в соответствии с пунктом 4 статьи 1386 Кодекса, по заявке, составленной с нарушением требования единства изобретения, информационный поиск выполняется по всем пунктам формулы и в отчете о поиске сообщается о нарушении единства изобретения.

(4) После внесения заявителем допустимых изменений в формулу изобретения, в соответствии с пунктом 24.7 настоящего Регламента, в случае необходимости, может быть дополнительно проведен поиск по рубрикам МПК, по которым ранее информационный поиск не проводился.

Условия и сроки проведения такого поиска по ходатайству заявителя или третьего лица, порядок направления отчета об информационном поиске и ознакомления с его результатами аналогичны изложенным в пунктах 26.1 (за исключением

абзаца второго подпункта (3) и подпункта (9)), 26.2 и 26.5 настоящего Регламента.

26.3. Уровень техники.

(1) При определении уровня техники общедоступными считаются сведения, содержащиеся в источнике информации, с которым любое лицо может ознакомиться само, либо о содержании которого ему может быть законным путем сообщено.

(2) Датой, определяющей включение источника информации в уровень техники, является:

для опубликованных патентных документов - указанная на них дата опубликования;

для отечественных печатных изданий и печатных изданий СССР указанная на них дата подписания в печать;

для отечественных печатных изданий и печатных изданий СССР, на которых не указана дата подписания в печать, а также для иных печатных изданий - дата выпуска их в свет, а при отсутствии возможности ее установления - последний день месяца или 31 декабря указанного в издании года, если время выпуска в свет определяется соответственно лишь месяцем или годом;

для депонированных рукописей статей, обзоров, монографий и других материалов - дата их депонирования;

для отчетов о научно-исследовательских работах, пояснительных записок к опытно-конструкторским работам и другой конструкторской, технологической и проектной документации, находящейся в органах научно-технической информации, - дата их поступления в эти органы;

для нормативно-технической документации:

проектов технических регламентов, национальных стандартов Российской Федерации, государственных стандартов Российской Федерации - дата опубликования уведомления об их разработке или о завершении их публичного обсуждения или дата опубликования проекта;

технических регламентов, государственных стандартов Российской Федерации, национальных стандартов Российской Федерации - дата их официального опубликования;

технических условий, стандартов отрасли, стандартов предприятий, стандартов организаций, стандартов научно-технических инженерных обществ и других общественных объединений, с которыми возможно ознакомление - документально подтвержденная дата, с которой такое ознакомление стало возможным;

санитарно-эпидемиологических заключений (гигиенических сертификатов) дата внесения в соответствующий Реестр санитарно-эпидемиологических заключений;

для материалов диссертаций и авторефератов диссертаций, изданных на правах рукописи, - дата их поступления в библиотеку;

для принятых на конкурс работ - дата их выкладки для ознакомления, подтвержденная документами, относящимися к проведению конкурса;

для визуально воспринимаемых источников информации (плакаты, модели, изделия и т.п.) - документально подтвержденная дата, с которой стало возможно их обозрение;

для экспонатов, помещенных на выставке, - документально подтвержденная

дата начала их показа;

для устных докладов, лекций, выступлений - дата доклада, лекции, выступления, если они зафиксированы аппаратурой звуковой записи или стенографически в порядке, установленном действовавшими на указанную дату правилами проведения соответствующих мероприятий;

для сообщений по радио, телевидению, кино - дата такого сообщения, если оно зафиксировано на соответствующем носителе информации в установленном порядке, действовавшем на указанную дату;

для сведений о техническом средстве, ставших известными в результате его использования, - документально подтвержденная дата, с которой эти сведения стали общедоступными;

для сведений, полученных в электронном виде - через Интернет, через онлайн доступ, отличный от сети Интернет, и CD и DVD-ROM дисков, - либо дата публикации документов, ставших доступными с помощью указанной электронной среды, если она на них проставлена и может быть документально подтверждена, либо, если эта дата отсутствует, - дата помещения сведений в эту электронную среду при условии ее документального подтверждения.

26.4. Область и объем информационного поиска.

(1) В качестве характеристики области информационного поиска (совокупность разделов науки и техники, информация по которым просматривается для установления уровня техники по данной заявке) используются индексы рубрик МПК.

При определении области информационного поиска учитываются объект изобретения в целом и его функционально самостоятельные признаки, отличительные от наиболее близкого аналога. При определении области информационного поиска учитываются также функционально самостоятельные признаки, общие для изобретения и наиболее близкого аналога, если имеются относящиеся к ним отличительные признаки, не являющиеся функционально самостоятельными. Поиск этих признаков проводится как в известных объектах, так и в их частях безотносительно к назначению этих объектов и их частей.

(2) Роспатент проводит информационный поиск не менее, чем в объеме следующих документов, с ретроспективой, где это возможно, с 1920 года:

официальные бюллетени Роспатента, а также бывшего патентного ведомства СССР;

описания к охраняемым документам СССР и Российской Федерации;

описания к евразийским патентам;

заявки на выдачу патентов Российской Федерации на изобретения и патентов и свидетельств Российской Федерации на полезные модели, доступные для ознакомления третьих лиц;

опубликованные заявки на выдачу евразийских патентов;

патентную документацию США, Великобритании, Германии, ФРГ, Франции, Японии (в объеме рефератов на русском и английском языках), Швейцарии (на французском и немецком языках), Австрии, Австралии и Канады, а также патентную документацию Европейского патентного ведомства, ВОИС, Африканской организации интеллектуальной собственности и Африканской региональной организации промышленной собственности;

непатентную литературу по списку, опубликованному Международным бюро ВОИС, с ретроспективой не менее пяти лет.

Любые общедоступные документы могут быть включены в объем информационного поиска.

(3) При проведении информационного поиска, в соответствии с абзацем вторым подпункта (1) пункта 26.1 настоящего Регламента, в объем информационного поиска для целей проверки новизны и изобретательского уровня заявленного изобретения включаются документы, ставшие общедоступными до даты приоритета изобретения.

По заявкам на изобретение, поданным с испрашиванием приоритета более раннего, чем дата подачи, в объем информационного поиска включаются также документы, ставшие общедоступными между датой самого раннего приоритета и датой подачи заявки, если такие документы могут поставить под сомнение новизну или изобретательский уровень заявленного изобретения при неустановлении испрашенного приоритета.

(4) При проведении информационного поиска, в соответствии с абзацем вторым подпункта (1) пункта 26.1, настоящего Регламента в объем информационного поиска для целей проверки новизны заявленного изобретения включаются, с учетом положений подпункта (2) пункта 24.5.2 настоящего Регламента, заявки на изобретение и полезную модель с более ранней датой приоритета, а также, с учетом положений подпункта (3) пункта 24.5.2 настоящего Регламента, запатентованные в Российской Федерации изобретения и полезные модели, независимо от того, опубликованы ли сведения о них на дату приоритета заявки, по которой проводится информационный поиск.

При проведении информационного поиска, в соответствии с абзацем вторым подпункта (1) пункта 26.1 настоящего Регламента, в объем информационного поиска для целей проверки новизны заявленного секретного изобретения включаются также, при условии их более раннего приоритета, запатентованные в Российской Федерации секретные изобретения и секретные изобретения, на которые выданы авторские свидетельства СССР, если для них установлена степень секретности не выше, чем степень секретности изобретения, новизна которого устанавливается.

(5) Информационный поиск не прекращается и проводится до конца в полном объеме, даже если в процессе информационного поиска выявлено средство, которому присущи все признаки, содержащиеся в предложенной заявителем формуле изобретения. Количество выявленных в процессе информационного поиска аналогов должно определяться из условия наиболее полной и содержательной информации об уровне техники без явного повторения и ненужного дублирования информации.

26.5. Отчет об информационном поиске и порядок ознакомления с результатами поиска.

(1) В отчете об информационном поиске указываются:

номер заявки, по которой проведен информационный поиск;

дата подачи заявки в Роспатент;

индекс рубрики МПК, установленный при классифицировании заявленного изобретения;

название изобретения, в отношении которого проведен информационный поиск;

индекс рубрики МПК, характеризующий область информационного поиска; приводимые в виде библиографических данных ссылки на документы с указанием релевантных частей, относящихся к предмету информационного поиска, и пунктов формулы, к которым относится ссылка. При необходимости различные релевантные части документа могут быть отнесены к различным пунктам формулы;

категории релевантности приведенных ссылок, указанные в соответствии со стандартом ST.14 ВОИС. Один и тот же документ может быть указан с различными категориями релевантности по отношению к разным пунктам формулы. Особо отмечаются поданные в Российской Федерации заявки на изобретения и полезные модели, имеющие индекс категории релевантности X, с документами которых на дату завершения информационного поиска не вправе ознакомиться любое лицо;

дата завершения информационного поиска.

(2) Копии документов, указанных в отчете об информационном поиске, за исключением копий заявок, сведения о которых не доступны для ознакомления любого лица, при условии соответствующей оплаты могут быть предоставлены заявителю и третьим лицам.

(3) Один экземпляр копии отчета об информационном поиске, проведенном по ходатайству третьего лица, направляется заявителю бесплатно в случае поступления от него соответствующего запроса (такой запрос не является необходимым при подаче третьим лицом ходатайства о проведении информационного поиска в случае, предусмотренном абзацем вторым подпункта (3) пункта 26.1 настоящего Регламента).

(4) Любое лицо может получить копию отчета о проведенном по заявке информационном поиске, при условии соответствующей оплаты. Третьим лицам копия отчета об информационном поиске может быть предоставлена не ранее публикации сведений о заявке, в соответствии с пунктом 2 статьи 1385 Кодекса, или сведений о выдаче патента, в соответствии со статьей 1394 Кодекса.

(5) В направляемые заявителю экземпляры отчета об информационном поиске не включаются, а из направляемых ему копий отчета об информационном поиске изымаются сведения о заявках, с документами которых на дату завершения информационного поиска не вправе ознакомиться любое лицо, включенных в объем поиска, в соответствии с подпунктом (3) пункта 26.4 настоящего Регламента, но признанных отозванными на дату завершения информационного поиска.

(6) В направляемые третьему лицу экземпляры отчета об информационном поиске не включаются, а из направляемых ему копий отчета об информационном поиске изымаются сведения о запатентованных в Российской Федерации секретных изобретениях, секретных изобретениях, на которые выданы авторские свидетельства СССР, и заявках, с документами которых на дату завершения информационного поиска не вправе ознакомиться любое лицо, включенных в объем поиска, в соответствии с подпунктом (3) пункта 26.4 настоящего Регламента, с документами которых на дату завершения информационного поиска не вправе ознакомиться любое лицо.

27. Ознакомление с материалами заявки.

27.1. Ознакомление с материалами заявки, сведения о которой опубликованы.

После публикации сведений о заявке, Роспатент, на основании пункта 2 статьи 1385 Кодекса, предоставляет документы заявки для ознакомления любых лиц, если заявка не отозвана и не признана отозванной на дату публикации сведений о ней. Роспатент осуществляет выкладку заявления о выдаче патента, описания, формулы изобретения, чертежей (если они имеются в заявке) и реферата, а также дополнительных материалов в виде заменяющих листов, содержащих исправления и уточнения документов заявки, если они представлены заявителем в установленном порядке в течение 12 месяцев с даты подачи заявки.

При ознакомлении с заявлением о выдаче патента не предоставляется доступ к сведениям об авторе(ах), если они не были опубликованы, и к сведениям о месте жительства автора(ов).

Копии выложенных документов могут быть предоставлены любому лицу при условии соответствующей оплаты.

27.2. Ознакомление с материалами заявки до публикации сведений о выдаче патента.

До публикации сведений о выдаче патента Роспатент предоставляет материалы заявки для ознакомления любых лиц при наличии письменного согласия заявителя. Роспатент осуществляет выкладку собственно заявки, прилагаемых к ней документов, дополнительных материалов, представленных заявителем в процессе переписки, и документов экспертизы в объеме, согласованном с заявителем.

При ознакомлении с материалами заявки не предоставляется доступ к сведениям об авторе(ах) и к сведениям о месте жительства автора(ов).

Копии выложенных материалов могут быть предоставлены любому лицу при условии соответствующей оплаты.

27.3. Ознакомление с материалами заявки после публикации сведений о выдаче патента.

После публикации сведений о выдаче патента, Роспатент, на основании статьи 1394 Кодекса, предоставляет материалы заявки для ознакомления любых лиц. Роспатент осуществляет выкладку собственно заявки, прилагаемых к ней документов, дополнительных материалов, представленных заявителем в процессе переписки, и документов экспертизы.

При ознакомлении с материалами заявки не предоставляется доступ к сведениям об авторе(ах), если они не были опубликованы, и к сведениям о месте жительства автора(ов).

К дополнительным материалам, представляющим собой информацию, полученную при проведении доклинических или клинических исследований, оформленным в виде отдельного документа, доступ при ознакомлении с материалами заявки не предоставляется.

Копии выложенных материалов могут быть предоставлены любому лицу при условии соответствующей оплаты.

28. Регистрация и выдача патента.

Административные действия, связанные с государственной регистрацией изобретения, выполняются работниками, к компетенции которых, в соответствии с

должностной инструкцией, отнесена функция по ведению Государственного реестра изобретений Российской Федерации.

Административные действия, связанные с оформлением и выдачей патента на изобретение, выполняются работниками, к компетенции которых, в соответствии с должностной инструкцией, отнесены функции по оформлению и выдаче патентов.

28.1. На основании решения о выдаче патента на изобретение, Роспатент, в соответствии со статьей 1393 Кодекса, вносит сведения об изобретении в Государственный реестр изобретений Российской Федерации и выдает патент на изобретение.

28.2. На титульном листе патента на изобретение, форма которого приведена в Приложении № 6 к настоящему Регламенту, указываются следующие сведения:

- номер патента;
- название изобретения;
- дата государственной регистрации;
- номер заявки;
- дата приоритета;
- дата истечения срока действия исключительного права на изобретение;
- наименование или имя патентообладателя;
- имя (имена) автора(ов).

В патенте на изобретение или во вкладыше к патенту также приводятся:

- формула изобретения;
- дата подачи заявки;
- индексы МПК;
- дата начала отсчета срока действия исключительного права на изобретение;
- дата публикации сведений о патенте и номер бюллетеня;
- адрес для переписки с патентообладателем.

К патенту прилагается описание изобретения.

28.3. Государственная регистрация изобретения и выдача патента осуществляются при условии представления в установленном порядке документа, подтверждающего уплату соответствующей патентной пошлины. При непредставлении в установленном порядке документа, подтверждающего уплату патентной пошлины за регистрацию изобретения и выдачу патента, регистрация изобретения и выдача патента не осуществляются, а по соответствующей заявке принимается решение о признании ее отозванной.

28.4. Отправка патента на изобретение осуществляется в течение двух недель со дня публикации сведений о патенте в официальном бюллетене Роспатента.

Если патент испрашивался на имя нескольких лиц, им выдается один патент, который отправляется по адресу, указанному первым в заявлении о выдаче патента.

Справочные сведения об отправке патента или выдаче его на руки предоставляются по телефону: (499) 240-65-76.

29. Административные процедуры, обусловленные выполнением обязательств, вытекающих из участия Российской Федерации в Договоре о патентной кооперации.

29.1. Международная заявка.

Административные действия в отношении международной заявки выполняются работниками подразделения, осуществляющего функции получающего ведомства.

29.1.1. Компетенция.

Роспатент, в соответствии с Правилom 19 Инструкции к Договору о патентной кооперации (далее - Инструкция) и Соглашением между Федеральной службой по интеллектуальной собственности, патентам и товарным знакам и Международным бюро Всемирной организации интеллектуальной собственности о выполнении Роспатентом функций Международного поискового органа и Органа международной предварительной экспертизы, в соответствии с Договором о патентной кооперации, выполняет соответственно функции получающего ведомства в Российской Федерации, Международного поискового органа и Органа международной предварительной экспертизы, руководствуясь при этом Договором о патентной кооперации (далее – РСТ), Инструкцией, Административной инструкцией в соответствии с Договором о патентной кооперации (далее - Административная инструкция), соответствующими руководствами, публикуемыми Международным бюро ВОИС, а также Кодексом и настоящим Регламентом.

29.1.2. Подача международной заявки.

(1) Роспатент является компетентным получающим ведомством в отношении международной заявки на изобретение (далее - международная заявка), если, по крайней мере, один из ее заявителей является гражданином Российской Федерации или лицом, проживающим или имеющим место нахождения в Российской Федерации.

Любое лицо, владеющее действующим промышленным или торговым предприятием на территории Российской Федерации, рассматривается как проживающее или имеющее место нахождения в Российской Федерации.

(2) Международная заявка подается в Роспатент на русском или английском языках.

(3) Международная заявка подается в трех экземплярах, каждый из которых должен быть пригоден для прямого репродуцирования.

Если международная заявка подана в меньшем количестве экземпляров, в соответствии с правилом 21.1(с) Инструкции, по просьбе заявителя требуемое количество копий международной заявки может быть изготовлено получающим ведомством при условии уплаты заявителем установленного тарифа.

(4) Заявление международной заявки подается на специальном бланке или в виде компьютерной распечатки.

Если международная заявка оформлена с использованием программного обеспечения PCT-SAFE, к международной заявке на бумажном носителе прилагается машиночитаемый носитель, содержащий заявление в формате PCT-SAFE и реферат в формате txt.

(5) В международной заявке, содержащей раскрытие последовательностей нуклеотидов и/или аминокислот, перечень последовательностей, удовлетворяющий требованию стандарта ST.25 ВОИС, представляется в виде отдельной части описания к этой заявке.

(6) Международная заявка на изобретение, созданное в Российской Федера-

ции, может быть подана при соблюдении одного из условий:

до подачи международной заявки была подана в Роспатент соответствующая заявка на выдачу патента Российской Федерации на изобретение или полезную модель (далее - национальная заявка), в отношении этой заявки положения последнего абзаца пункта 23.3.2.3 настоящего Регламента не применяются;

до подачи международной заявки была подана через Роспатент соответствующая заявка на выдачу евразийского патента;

в заявлении международной заявки указана Российской Федерация в качестве государства, в котором заявитель намерен получить патент, либо указан евразийский патент, если заявитель намерен получить евразийский патент.

(7) Роспатент проверяет международную заявку на соответствие требованиям статьи 11(1) и статьи 14 РСТ. По международной заявке, прошедшей проверку с положительным результатом, устанавливается дата ее международной подачи.

29.1.3. Пересылка международной заявки.

(1) Регистрационный экземпляр международной заявки, по которой установлена дата международной подачи, Роспатент пересылает в Международное бюро ВОИС.

(2) Роспатент пересылает регистрационный экземпляр после получения международной заявки, если до ее подачи была подана евразийская заявка либо национальная заявка при условии, что международная заявка подана по истечении шести месяцев с даты подачи национальной заявки.

(3) Роспатент пересылает регистрационный экземпляр международной заявки по истечении шести месяцев соответственно с даты подачи предшествующей национальной заявки, если международная заявка подана ранее срока, указанного в подпункте (2) настоящего пункта, либо с даты получения международной заявки, если она подана с указанием Российской Федерации в качестве государства, в котором заявитель намерен получить патент, либо с указанием евразийского патента.

Роспатент может переслать регистрационный экземпляр ранее указанного срока, но после проведения по просьбе заявителя проверки содержания соответственно в предшествующей национальной заявке, либо международной заявке сведений, составляющих государственную тайну, в порядке, установленном Правительством Российской Федерации.

(4) Если международная заявка подана в Роспатент, но в соответствии с РСТ он не является компетентным получающим ведомством в отношении этой международной заявки, или если международная заявка составлена на языке, не предусмотренном в подпункте (2) пункта 29.1.2 настоящего Регламента, Роспатент пересылает такую международную заявку в Международное бюро ВОИС, при условии соответствующей уплаты за пересылку международной заявки.

(5) Экземпляр международной заявки – “копия для поиска” при условии соответствующей уплаты за проведение международного поиска по этой заявке направляется Роспатентом в Международный поисковый орган, указанный в заявлении международной заявки.

29.1.4. Ведение переписки.

Роспатент ведет переписку с заявителем на русском языке, а переписка заявителя с Роспатентом ведется на языке публикации международной заявки либо по

выбору заявителя на русском или на английском языке.

29.1.5. Международный поиск.

(1) Роспатент проводит по международной заявке международный поиск, если в заявлении международной заявки Роспатент указан в качестве компетентного Международного поискового органа, при условии уплаты установленного “тарифа за поиск”.

(2) Рабочими языками для целей проведения международного поиска являются языки, установленные в Соглашении между Международным бюро ВОИС и Роспатентом.

Отчет о международном поиске, письменное сообщение Международного поискового органа и любая декларация, сделанная в соответствии со статьей 17(2)(а) РСТ, составляются на том языке, на котором копия международной заявки представлена для целей проведения международного поиска.

(3) Роспатент ведет переписку с заявителем, в том числе с использованием типовых форм, по выбору заявителя на русском или на английском языке.

(4) В соответствии с правилом 39 Инструкции Международный поисковый орган не обязан проводить поиск по международной заявке в той мере, в какой эта заявка относится к следующим объектам:

научные и математические теории;

сорта растений, породы животных или чисто биологические способы выращивания растений и животных, за исключением микробиологических способов и продуктов, полученных такими способами;

схемы, правила или методы организации производства, выполнение чисто умственных расчетов или игр;

простое изложение информации;

программы для вычислительных машин.

(5) Если международная заявка содержит раскрытие одной или нескольких последовательностей нуклеотидов и/или аминокислот, но не содержит перечня последовательностей, соответствующего стандарту ST.25 ВОИС, или заявитель не представил перечень последовательностей, соответствующий указанному стандарту и требованиям Административной инструкции к РСТ на машиночитаемом носителе, заявителю предлагается в течение установленного срока представить соответствующий установленным требованиям перечень и/или машиночитаемый носитель.

Если заявитель не выполнит предложение международного поискового органа в течение установленного срока, в соответствии с правилом 13 ter.1 (c) Инструкции, международный поиск может быть проведен только в той мере, в какой такое невыполнение не будет препятствовать его полноценному проведению.

(6) Если отчет о международном поиске основан на поиске международного типа или ином поиске, ранее проведенном Роспатентом, заявителю по его просьбе частично возмещается сумма, уплаченная за проведение международного поиска, при условии указания в заявлении международной заявки о наличии соответствующего предшествующего поиска.

(7) Если Международный поисковый орган устанавливает, что международная заявка не удовлетворяет требованию единства изобретения, заявителю направ-

ляется уведомление с предложением осуществить дополнительную уплату за проведение международного поиска, с обоснованием причин, на основании которых заявка признана не соответствующей требованию единства изобретения, установленному Инструкцией. В соответствии с правилом 40.2(с) Инструкции, одновременно с документом, подтверждающим дополнительную уплату, заявителем может быть подано возражение, содержащее обоснованные доводы, подтверждающие соответствие международной заявки требованию единства, или относительно того, что размер требуемой дополнительной уплаты является завышенным. Возражение рассматривается комиссией из трех человек. В состав комиссии не включается должностное лицо Международного поискового органа, принявшее решение по международной заявке, послужившее основанием для подачи возражения.

(8) Копии ссылочных документов, процитированных в отчете о международном поиске, Международный поисковый орган направляет заявителю бесплатно вместе с отчетом о поиске.

В соответствии со статьей 20(3) РСТ и правилом 44.3(а) Инструкции, по просьбе указанного ведомства или заявителя копии ссылочных документов могут быть предоставлены, при условии возмещения стоимости услуг в установленном размере. Соответствующая просьба может быть подана заявителем или указанным ведомством в течение семи лет с даты международной подачи заявки.

(9) Сведения о международной заявке могут быть предоставлены третьим лицам после ее публикации. До публикации международной заявки соответствующие сведения могут быть предоставлены по просьбе заявителя лицу, указанному в этой просьбе.

29.1.6. Международная предварительная экспертиза.

(1) Роспатент проводит международную предварительную экспертизу по международной заявке на основании поданного заявителем требования, содержащего указание Роспатента в качестве компетентного Органа международной предварительной экспертизы, при условии уплаты заявителем “пошлины за обработку” и тарифа за проведение международной предварительной экспертизы (далее – “тариф за экспертизу”).

Требование должно быть составлено на языке публикации международной заявки или на языке перевода в соответствии с правилом 55.2 Инструкции.

(2) Рабочими языками для целей проведения международной предварительной экспертизы являются языки, определенные в Соглашении между Международным бюро ВОИС и Роспатентом.

Если международная заявка была подана на языке, отличающемся от языка, на котором она публикуется, любые изменения международной заявки должны быть составлены на языке публикации международной заявки.

Заключение международной предварительной экспертизы составляется на том языке, на котором копия международной заявки представлена для целей проведения международной предварительной экспертизы.

(3) Роспатент ведет переписку с заявителем, в том числе с использованием типовых форм, по выбору заявителя на русском или на английском языке.

(4) В соответствии с правилом 67 Инструкции, Орган международной предварительной экспертизы не обязан проводить международную предварительную

экспертизу по международной заявке в той мере, в какой эта заявка относится к объектам, перечисленным в подпункте (4) пункта 29.1.5 настоящего Регламента.

(5) Если международная заявка содержит раскрытие одной или нескольких последовательностей нуклеотидов и/или аминокислот, но не содержит перечня последовательностей, соответствующего стандарту ST.25 ВОИС, или заявитель не представил перечень последовательностей, соответствующий указанному стандарту на машиночитаемом носителе, заявителю предлагается в течение установленного срока представить соответствующий стандарту перечень и/или машиночитаемый носитель с соответствующим стандарту перечнем.

Если заявитель не выполнит предложение международной предварительной экспертизы в течение установленного срока, в соответствии с правилом 13 ter.1 (с) Инструкции, международная предварительная экспертиза может быть проведена только в той мере, в какой такое невыполнение не будет препятствовать ее полноценному проведению.

(6) Уплата за обработку международной заявки в пользу Международного бюро ВОИС и уплата за международную предварительную экспертизу в пользу Роспатента как компетентного Органа международной предварительной экспертизы осуществляется в течение одного месяца с даты направления заявителю соответствующего уведомления.

(7) Уплата за обработку международной заявки и за международную предварительную экспертизу может быть осуществлена по истечении установленного срока, при условии дополнительной уплаты за просрочку.

(8) В соответствии с правилом 58.3 Инструкции, заявителю возмещается сумма, уплаченная за международную предварительную экспертизу, если она была уплачена ошибочно, а также в случае, если требование считается не представленным, или если международная заявка или требование изъяты до начала международной предварительной экспертизы.

(9) Если Орган международной предварительной экспертизы устанавливает, что международная заявка не удовлетворяет требованию единства изобретения, заявителю направляется уведомление с предложением осуществить дополнительную уплату за международную предварительную экспертизу, с обоснованием причин, на основании которых заявка признана не соответствующей требованию единства изобретения, установленному Инструкцией. В соответствии с правилом 68.3(с) Инструкции, одновременно с документом, подтверждающим дополнительную уплату, заявителем может быть подано возражение, содержащее обоснованные доводы, подтверждающие соответствие международной заявки требованию единства изобретения, или относительно того, что размер требуемой дополнительной уплаты является завышенным. Возражение рассматривается комиссией из трех человек. В состав комиссии не включается должностное лицо Органа международной предварительной экспертизы, принявшее решение по международной заявке, послужившее основанием для подачи возражения.

(10) Копии документов, на которые делается ссылка в заключении международной предварительной экспертизы и которые не указаны в отчете о международном поиске, высылаются заявителю бесплатно вместе с заключением международной предварительной экспертизы.

В соответствии со статьей 36(4) РСТ и правилом 71.2(a) Инструкции, по просьбе выбранного ведомства или заявителя копии указанных документов могут быть предоставлены, при условии возмещения стоимости услуг в установленном размере. Соответствующая просьба может быть подана заявителем или выбранным ведомством в течение семи лет с даты международной подачи заявки.

29.2. Национальная фаза.

Административные действия в отношении международной заявки на национальной фазе рассмотрения выполняются работниками, к компетенции которых, в соответствии с должностными инструкциями, отнесены функции по переводу международной заявки на национальную фазу рассмотрения, проведению формальной экспертизы и экспертизы заявки по существу.

29.2.1. Компетенция.

(1) Функции указанного и выбранного ведомств в смысле статьи 2 РСТ в Российской Федерации выполняет Роспатент, руководствуясь при этом РСТ, Инструкцией, Административной инструкцией, соответствующими руководствами, публикуемыми Международным бюро ВОИС, а также в случаях, предусмотренных РСТ, Кодексом и настоящим Регламентом.

(2) В соответствии со статьей 25(2) РСТ и правилом 51 Инструкции, Роспатент может пересмотреть решение любого получающего ведомства или Международного бюро ВОИС в отношении международной заявки, а также, в соответствии со статьей 24(2) или 39(3) РСТ, может сохранить действие международной заявки по ходатайству заявителя, если сочтет приведенные в ходатайстве доводы обоснованными.

29.2.2. Перевод международной заявки в Роспатент на национальную фазу рассмотрения.

(1) Международная заявка, содержащая указание Российской Федерации в качестве государства, в котором заявитель намерен получить патент на изобретение, в отношении которой, в соответствии со статьей 11(1) РСТ, установлена дата международной подачи, не изъятая и не считающаяся изъятной, согласно статье 24 РСТ, а также действие которой сохранено в отношении Российской Федерации, может быть рассмотрена в Роспатенте, в соответствии с Кодексом (далее - национальная фаза).

(2) В качестве даты начала рассмотрения Роспатентом международной заявки, в соответствии с Кодексом, рассматривается дата, на которую истекает тридцать один месяц с даты приоритета международной заявки, указанной в статье 2(xi) РСТ.

(3) Для перевода международной заявки на национальную фазу заявителю необходимо до истечения тридцати одного месяца с даты приоритета международной заявки представить в Роспатент, по крайней мере, заявление международной заявки на русском языке или его перевод на русский язык, а также уплатить установленную пошлину и указать вид объекта патентных прав. Перевод международной заявки может быть осуществлен в отношении одного объекта патентных прав.

В этом случае, если изобретение создано при выполнении работ по государственному контракту или муниципальному контракту, соответственно, для государственных нужд или муниципальных нужд, дополнительно представляются све-

дения о том, является ли лицо, указанное в графе “Заявитель”, государственным заказчиком, выступающим от имени Российской Федерации (субъекта Российской Федерации), или муниципальным заказчиком, или исполнителем таких работ.

Вместо перевода на русский язык содержащегося в международной заявке заявления может быть представлено заявление о выдаче патента Российской Федерации, оформленное в соответствии с требованиями пункта 10.6 настоящего Регламента.

(4) К переводу на русский язык заявления международной заявки прилагается перевод на русский язык описания (кроме части описания, включающей перечень последовательностей, по заявке, содержащей последовательности нуклеотидов и/или аминокислот) международной заявки, формулы изобретения, любого текста, относящегося к чертежам, и реферата, в том виде, как они были поданы на дату международной подачи заявки.

Если на указанную дату в международной заявке содержались чертежи, к переводу заявления прилагаются также копии чертежей.

Если заявитель переводит на национальную фазу рассмотрения международную заявку с формулой, измененной в соответствии со статьей 19 РСТ, заявителю необходимо представить перевод на русский язык измененной формулы изобретения одновременно с переводом на русский язык объяснений относительно внесенных заявителем изменений.

Если заявитель переводит международную заявку на национальную фазу рассмотрения с учетом изменений формулы изобретения, описания и чертежей международной заявки, внесенных в соответствии со статьей 34(2)(b) РСТ, заявитель должен представить перевод на русский язык международной заявки с учетом внесенных изменений, принятых Органом международной предварительной экспертизы.

К международной заявке, содержащей перечень последовательностей нуклеотидов и/или аминокислот, прилагается машиночитаемый носитель информации с записью копии того же перечня последовательностей, удовлетворяющей требованиям стандарта ST.25 ВОИС, и подписанное заявителем или его представителем заявление относительно того, что информация, представляемая в машиночитаемой форме, идентична перечню последовательностей, представленному на бумажном носителе.

(5) К документам международной заявки прилагается документ, подтверждающий уплату пошлины в установленном размере.

Если заявитель имеет право на уплату указанной пошлины в размере, меньшем установленного, на отсрочку уплаты или на освобождение от уплаты такой пошлины, документ, подтверждающий наличие оснований для отсрочки уплаты, освобождения от уплаты или уменьшения ее размера, представляется либо с документом, подтверждающим уплату пошлины в уменьшенном размере, либо вместо него.

29.2.3. Рассмотрение переведенной на национальную фазу международной заявки в Роспатенте.

(1) В соответствии с пунктом 1 статьи 1396 Кодекса, Роспатент начинает рассмотрение международной заявки по истечении тридцати одного месяца с даты ис-

прашиваемого в международной заявке приоритета, при условии представления заявителем, как минимум, заявления, содержащегося в международной заявке на русском языке, либо его перевода на русский язык, либо заявления о выдаче патента Российской Федерации.

(2) По просьбе заявителя рассмотрение международной заявки может быть начато ранее установленного срока.

В случае если просьба о начале рассмотрения международной заявки ранее указанного срока подана заявителем до даты ее международной публикации, вместе с переводом заявки на русский язык должна быть представлена зарегистрированная получающим ведомством копия международной заявки, в отношении которой установлена дата ее международной подачи.

(3) В соответствии с подпунктом (1) пункта 13.1 настоящего Регламента о факте поступления документов переводимой на национальную фазу международной заявки, заявителю направляется уведомление с сообщением присвоенного Роспатентом регистрационного номера заявки и даты поступления документов.

(4) Если устанавливается, что документы, указанные в подпункте (3) пункта 29.2.2 настоящего Регламента, не представлены заявителем в установленный срок, действие международной заявки в отношении Российской Федерации, в соответствии с РСТ, прекращается.

В соответствии с правилом 49.6 Инструкции, право заявителя в отношении такой международной заявки может быть восстановлено при условии, что соответствующая просьба и указанные документы представлены заявителем до истечения 12 месяцев со дня истечения установленного срока.

В просьбе должны быть изложены причины несоблюдения установленного срока представления документов, а также должен быть приложен документ, подтверждающий уплату пошлины за восстановление пропущенного срока их представления.

К просьбе прилагается документ, подтверждающий наличие указанных уважительных причин, если нет оснований предполагать, что они известны Роспатенту.

29.2.4. Формальная экспертиза международной заявки.

(1) В соответствии со статьей 11(3) РСТ, в качестве даты подачи международной заявки в Роспатент, как в указанное или выбранное ведомство, рассматривается дата ее международной подачи.

(2) При проведении формальной экспертизы, в соответствии со статьей 27(1) РСТ, к форме и содержанию международной заявки предъявляются требования, предусмотренные РСТ и Инструкцией.

(3) При проведении формальной экспертизы проверяется:

- наличие документов, указанных в подпунктах (3), (4) пункта 29.2.2 настоящего Регламента, в соответствии с пунктом 10.11 настоящего Регламента;
- соответствие размера уплаченной пошлины установленному размеру;
- соответствие сведений, указанных в заявлении, библиографическим данным, указанным в публикации международной заявки;
- наличие документов об изменении сведений о наименовании заявителя, об авторах, а также об испрашиваемом приоритете;

соблюдение установленного порядка представления дополнительных материалов (пункты 15 и 29.2.6 настоящего Регламента);

правильность классифицирования изобретения по МПК;

наличие, в случае необходимости, доверенности на представительство и ответственность ее установленным требованиям;

наличие отчета о международном поиске и/или заключения международной предварительной экспертизы.

Если отчет о международном поиске и/или заключение международной предварительной экспертизы содержат выводы о нарушении требования единства изобретения, то в случае, если по каким-либо частям международной заявки не составлялся отчет о международном поиске или не проводилась международная предварительная экспертиза, так как заявитель не уплатил предусмотренные статьями 17(3)(а) и 34(3)(а) РСТ дополнительные пошлины, указанные части международной заявки могут быть приняты к рассмотрению при условии уплаты заявителем установленной пошлины.

В случае неуплаты установленной пошлины, к рассмотрению принимаются только те части международной заявки, по которым составлялся отчет о международном поиске и/или проводилась международная предварительная экспертиза.

(4) Если в процессе формальной экспертизы международной заявки установлено, что заявка оформлена с нарушением требований к ее документам, направляется запрос с предложением представить отсутствующие или исправленные документы в течение двух месяцев с даты его получения.

(5) При положительном результате проверки документов международной заявки заявителю направляется соответствующее уведомление.

29.2.5. Экспертиза международной заявки по существу.

(1) Экспертиза международной заявки по существу проводится в соответствии с пунктом 24 настоящего Регламента.

Срок, установленный пунктом 1 статьи 1386 Кодекса, в течение которого может быть подано ходатайство о проведении экспертизы по существу, отсчитывается от даты международной подачи этой заявки.

Срок подачи ходатайства о проведении экспертизы по существу по международной заявке может быть продлен в порядке, установленном пунктом 1 статьи 1386 Кодекса, или восстановлен в порядке, установленном пунктом 1 статьи 1389 Кодекса, в том числе, в случае восстановления права заявителя в отношении международной заявки, указанного в подпункте (4) пункта 29.2.3 настоящего Регламента.

(2) Согласно статье 27(5) РСТ, при определении уровня техники и проверке соответствия заявленного изобретения условиям патентоспособности Роспатент руководствуется соответствующими положениями Кодекса и настоящего Регламента.

(3) При экспертизе заявки по существу проводят:

установление приоритета изобретения (если он испрашивается в соответствии с пунктом 1 статьи 1382 Кодекса) в соответствии с пунктом 24.3 настоящего Регламента. В соответствии с правилом 17(2)(а) Инструкции, копия приоритетного документа может быть запрошена Роспатентом в Международном бюро ВОИС, ес-

ли приоритетный документ отсутствует в переведенной на национальную фазу международной заявке. В случае, если проверка действительности притязания на приоритет связана с установлением патентоспособности заявленного изобретения, перевод приоритетного документа на русский язык, если он составлен на другом языке, может быть запрошен у заявителя;

проверку в отношении формулы изобретения, представленной заявителем при переводе международной заявки на национальную фазу, а если она изменялась заявителем до начала экспертизы заявки по существу, - то в отношении измененной формулы изобретения, в соответствии с пунктом 24 настоящего Регламента;

проверку дополнительных материалов, предусматривающих внесение изменений и дополнений в документы заявки, в соответствии с пунктом 25 и пунктом 29.2.6 настоящего Регламента;

информационный поиск в полном объеме в отношении принятой к рассмотрению формулы изобретения или ее части, по которой не был проведен международный поиск;

информационный поиск в объеме документации Российской Федерации, СССР, Евразийского патентного ведомства в отношении принятой к рассмотрению формулы изобретения или ее части, если международный поиск в отношении этой формулы или ее части не был проведен Роспатентом.

(4) В том случае, когда при проведении экспертизы заявки по существу установлено нарушение требования единства изобретения, в соответствии с правилом 13 Инструкции, то, согласно статье 27(4) РСТ, осуществляется проверка на соответствие требованию единства изобретения, в соответствии с пунктом 10.5 настоящего Регламента. Если результат проверки, в соответствии с пунктом 10.5 настоящего Регламента, положителен, заявитель уведомляется о результатах проверки, а также о его праве настаивать на применении к его международной заявке требований, предусмотренных Инструкцией.

Если заявитель настаивает на применении требований РСТ и Инструкции, то окончательный вывод делается по результатам проверки соответствия требованиям единства изобретения в соответствии с Инструкцией с учетом приведенных заявителем доводов.

29.2.6. Проверка допустимости внесенных в международную заявку изменений.

(1) Если международная заявка переведена заявителем на национальную фазу рассмотрения с учетом изменений формулы изобретения, в соответствии со статьей 19 РСТ, опубликованных Международным бюро ВОИС вместе с международной заявкой или в дополнение к ней, и/или с учетом изменений формулы, описания, чертежей в соответствии со статьей 34 РСТ, принятых Органом международной предварительной экспертизы, проверяется, не выходят ли эти изменения за рамки первоначальных материалов международной заявки, в качестве которых рассматриваются материалы, содержащиеся в заявке на дату ее международной подачи.

Проверка изменений, внесенных заявителем в международную заявку на национальной фазе рассмотрения (в частности, одновременно с представлением в Роспатент перевода на русский язык международной заявки), осуществляется в соответствии со статьей 1378 Кодекса и пунктом 24.7 настоящего Регламента.

При проверке допустимости внесенных в международную заявку изменений Роспатент, в случае необходимости, может запросить у заявителя представление перевода на русский язык документов, содержащихся в международной заявке на дату ее международной подачи.

(2) В соответствии с пунктом 1 статьи 1396 и пунктом 3 статьи 1378 Кодекса, срок, в течение которого заявитель имеет право внести в международную заявку изменения по своей инициативе без уплаты пошлины, отсчитывается с даты начала рассмотрения международной заявки в соответствии с Кодексом.

(3) При проверке дополнительных материалов, в соответствии с пунктом 24.7 настоящего Регламента, первоначальными материалами международной заявки на национальной фазе рассмотрения считаются материалы, содержащиеся в международной заявке на дату ее международной подачи.

29.2.7. Публикация сведений о международной заявке.

Роспатент, по истечении восемнадцати месяцев с даты начала рассмотрения международной заявки, публикует сведения о международной заявке, в соответствии с пунктом 1 статьи 1385 Кодекса, кроме случаев, когда публикация на русском языке сведений о международной заявке была ранее осуществлена Международным бюро ВОИС. Сведения о международной заявке могут быть опубликованы до истечения установленного срока при наличии соответствующей просьбы заявителя и документа, подтверждающего уплату патентной пошлины за досрочную публикацию сведений.

29.2.8. Ознакомление с материалами международной заявки.

Роспатент, в соответствии со статьей 30(2)(a) РСТ, предоставляет сведения о международной заявке третьему лицу после даты международной публикации этой заявки, либо по просьбе или с разрешения заявителя ранее указанного срока. В соответствии со статьей 30(2)(b) РСТ, Роспатент в любое время без просьбы или разрешения заявителя может сообщить третьим лицам сведения о получающем ведомстве, имени заявителя, дате международной подачи, номере международной заявки и названии изобретения.

30. Административные процедуры, обусловленные выполнением обязательств, вытекающих из участия Российской Федерации в Евразийской патентной конвенции.

30.1. Евразийская заявка.

30.1.1. Компетенция.

Роспатент, в соответствии со статьей 15(1)(ii) Евразийской патентной конвенции и пунктом 2 статьи 1395 Кодекса, выполняет функции, связанные с получением, проверкой и пересылкой евразийской заявки в Евразийское патентное ведомство (далее - Евразийское ведомство).

30.1.2. Подача евразийской заявки.

(1) В соответствии со статьей 15(1)(ii) Евразийской патентной конвенции, евразийская заявка может быть подана в Роспатент, если, по крайней мере, один из ее заявителей проживает или имеет место нахождения в Российской Федерации.

Любое лицо, владеющее действующим промышленным или торговым предприятием на территории Российской Федерации, рассматривается как проживающее или имеющее место нахождения в Российской Федерации.

(2) Согласно правилу 29 Патентной инструкции к Евразийской патентной конвенции (далее - Патентная инструкция), все документы евразийской заявки подаются в четырех экземплярах.

(3) К евразийской заявке прилагается документ, подтверждающий уплату тарифа за проверку евразийской заявки на соответствие требованиям для экспертизы заявки по формальным признакам и пересылку, а также доверенность, если евразийская заявка подается представителем заявителя.

(4) Заявление евразийской заявки подается на русском языке.

(5) Другие документы евразийской заявки могут быть поданы на русском или ином языке.

К документам евразийской заявки, поданным на ином языке, прилагается их перевод на русский язык.

(6) В соответствии с правилом 34 Патентной инструкции, сведения о получении евразийской заявки с указанием даты ее поступления, номера регистрации в Роспатенте, названия изобретения и сведений, касающихся заявителя или его представителя, если он назначен, а также даты подачи евразийской заявки, если она установлена, направляются в Евразийское ведомство и заявителю.

30.1.3. Установление даты подачи евразийской заявки.

(1) Роспатент устанавливает дату подачи евразийской заявки по дате ее получения Роспатентом, если установлено, что евразийская заявка на эту дату содержит, по крайней мере:

упоминание о том, что по заявке испрашивается выдача евразийского патента; сведения, позволяющие установить заявителя или связаться с ним; часть, которая внешне выглядит как описание изобретения.

(2) Если документы, указанные в подпункте (1) настоящего пункта, представлены заявителем не одновременно, дата подачи евразийской заявки устанавливается по дате поступления в Роспатент документа, представленного последним.

(3) В соответствии с правилом 33 Патентной инструкции, вместо части, которая внешне выглядит как описание изобретения, может быть представлено заявление о том, что для целей установления даты подачи описание изобретения заменено ссылкой на ранее поданную заявителем (первоначальную или предшествующую) заявку. Заявление должно быть изложено на русском языке и содержать указание номера ранее поданной заявки, ведомства, в которое была подана эта заявка, и дату ее подачи. Если первоначальная или предшествующая заявка были поданы иным лицом, к заявлению прилагается документ, подтверждающий правопреемство заявителя.

При наличии указанного заявления заявитель в течение четырех месяцев с даты поступления в Роспатент евразийской заявки, содержащей такое заявление, должен представить заверенную копию ранее поданной заявки, за исключением случая, когда первоначальная или предшествующая заявка или копия соответствующей заявки уже были представлены в Евразийское ведомство.

(4) Если при установлении даты подачи евразийской заявки Роспатент сочтет, что часть описания изобретения, представленного в соответствии с пунктом (1) настоящего пункта, или чертеж, на который в евразийской заявке есть ссылка, предположительно отсутствуют, то Роспатент незамедлительно уведомляет заявителя о

необходимости представления отсутствующих материалов в четырехмесячный срок с даты направления уведомления.

При представлении заявителем указанных в уведомлении материалов в течение этого четырехмесячного срока они включаются в евразийскую заявку. При этом датой поступления описания изобретения или чертежа считается дата поступления в Роспатент этих материалов.

30.1.4. Рассмотрение и пересылка евразийской заявки.

(1) Роспатент, в соответствии со статьей 15(1)(ii) Евразийской патентной конвенции, в отношении поступившей евразийской заявки проверяет:

наличие документов, необходимых для установления даты подачи евразийской заявки, а также документов, которые должны прилагаться к ней;

соответствие формы и содержания документов евразийской заявки требованиям Евразийской патентной конвенции и Патентной инструкции (без анализа сущности заявленного изобретения (изобретений)).

(2) Роспатент пересылает в Евразийское ведомство три экземпляра евразийской заявки, по которой установлено соответствие требованиям, установленным правилом 33 Патентной инструкции, при условии уплаты установленной пошлины за проверку заявки на соответствие формальным признакам и пересылку.

(3) Если в процессе проверки установлено, что евразийская заявка оформлена с нарушением требований к ее документам, Роспатент направляет заявителю уведомление с указанием обнаруженных недостатков и предложением представить отсутствующие документы (сведения) в течение четырех месяцев с даты направления уведомления.

(4) Если заявителем не представлены в установленный срок запрошенные документы (сведения), евразийская заявка считается неподанной.

Заявителю направляется соответствующее уведомление.

Евразийское ведомство уведомляется о невозможности пересылки евразийской заявки.

(5) В соответствии с правилом 34(3) Патентной инструкции, евразийская заявка пересылается в Евразийское ведомство в течение четырех месяцев, а в случае испрашивания по евразийской заявке конвенционного приоритета, - в течение одного месяца с даты ее поступления в Роспатент, при условии, что, соответственно, в евразийской заявке или в заявке, на основании которой испрашивается приоритет, не установлено содержание сведений, составляющих государственную тайну, в порядке, установленном Правительством Российской Федерации.

Четвертый экземпляр евразийской заявки хранится в Роспатенте.

(6) Заявитель уведомляется о пересылке его евразийской заявки в Евразийское ведомство, а также о необходимости уплаты Евразийскому ведомству единой процедурной пошлины и представления в это ведомство документа, подтверждающего ее уплату, в течение трех месяцев со дня направления уведомления.

(7) В случае наличия разногласий между Роспатентом и заявителем, евразийская заявка пересылается в Евразийское ведомство, в соответствии с правилом 34(3) Патентной инструкции.

30.2. Преобразование евразийской заявки.

(1) В соответствии со статьей 16 Конвенции, евразийская заявка, по которой

Евразийским ведомством принято решение об отказе в выдаче патента, либо отказано в удовлетворении возражения на это решение, может быть преобразована в заявку на изобретение на выдачу патента Российской Федерации (далее – преобразованная заявка).

Ходатайство о преобразовании евразийской заявки должно быть подано заявителем в Евразийское ведомство до истечения шести месяцев с даты получения соответствующего уведомления.

Заверенная копия евразийской заявки пересылается в Роспатент при условии уплаты заявителем в Евразийское ведомство установленной пошлины.

(2) Рассмотрение преобразованной заявки, в соответствии с Кодексом и настоящим Регламентом, Роспатент начинает со дня получения из Евразийского ведомства заверенной копии евразийской заявки (пункт 2 статьи 1396 Кодекса).

(3) Заявителю направляется уведомление о факте поступления копии евразийской заявки, а также о необходимости представления заявления о выдаче патента на изобретение, предусмотренного Кодексом, и документа, подтверждающего уплату установленной пошлины.

(4) Документы, указанные в подпункте (3) настоящего пункта, должны быть представлены заявителем в течение двух месяцев с даты получения уведомления.

(5) Преобразованная заявка считается правильно оформленной заявкой на выдачу патента Российской Федерации на изобретение, имеющей ту же дату подачи, что и евразийская заявка, и ту же дату приоритета, если она была установлена.

30.3. Сроки.

В соответствии с пунктом 2 статьи 1396 и пунктом 3 статьи 1378 Кодекса, заявитель имеет право внести в преобразованную заявку изменения по своей инициативе без уплаты пошлины в течение двух месяцев, а изменения, подлежащие учету при публикации сведений о заявке на изобретение, - в течение двенадцати месяцев со дня поступления в Роспатент заверенной копии преобразованной заявки.

30.4. Особенности рассмотрения преобразованной заявки.

При рассмотрении преобразованной заявки применяются положения настоящего Регламента, относящиеся к рассмотрению заявок на выдачу патента Российской Федерации на изобретение. При наличии документа, подтверждающего уплату пошлины, указанного в подпункте (3) пункта 30.2 настоящего Регламента, заявителю направляется уведомление о положительном результате формальной экспертизы.

IV. Порядок и формы контроля за исполнением государственной функции

31. Контроль соблюдения установленных настоящим Регламентом административных процедур осуществляется Руководителем Роспатента, специализированным контролирующим подразделением, к компетенции которого отнесены вопросы контроля и организации процессов управления качеством, находящимся в непосредственном подчинении у Руководителя Роспатента (далее – контролирующее подразделение), руководителями структурных подразделений Роспатента, за которыми закреплены соответствующие функции.

32. Текущий контроль соблюдения установленных настоящим Регламентом административных процедур осуществляется Руководителем Роспатента и руководителями структурных подразделений и их заместителями, за которыми закреплены соответствующие функции.

33. Руководитель структурного подразделения Роспатента, за которым закреплена функция по приему и регистрации заявок на изобретения, в соответствии с должностной инструкцией, обеспечивает соблюдение установленного порядка приема материалов заявок и их регистрации. Работники структурного подразделения несут персональную ответственность за соблюдение установленных сроков выполнения работ и за качество выполнения работ в требуемых объемах в соответствии с должностными инструкциями.

Руководитель структурного подразделения Роспатента, за которым закреплена функция по рассмотрению заявок на изобретения, в соответствии с должностной инструкцией, обеспечивает соблюдение законности при проведении экспертизы заявок на изобретения. Работники структурного подразделения несут персональную ответственность за соблюдение установленных сроков вынесения решений по заявкам и за качество решений, в соответствии с должностными инструкциями.

Руководитель подразделения Роспатента по подготовке и выпуску официальной информации, за которым закреплена функция подготовки охранных документов и отправки их патентообладателям, в соответствии с должностной инструкцией, обеспечивает соблюдение установленного порядка при подготовке и отправке охранных документов. Работники структурного подразделения несут персональную ответственность за соблюдение установленных сроков выполнения работ и за качество выполнения работ в требуемых объемах, в соответствии с должностными инструкциями.

Руководитель Роспатента, в соответствии с должностным регламентом, руководители подведомственных организаций и структурных подразделений несут персональную ответственность за обеспечение выполнения государственной функции по организации приема заявок на изобретения, их регистрации, экспертизы и выдаче патентов Российской Федерации на изобретения.

34. Плановый выборочный контроль соблюдения законности установленных настоящим Регламентом административных процедур осуществляется контролирующим подразделением по планам целевых проверок, утверждаемым Руководителем Роспатента.

Внеплановый контроль осуществляется Руководителем Роспатента и руководителями структурных подразделений, их заместителями, за которыми закреплены соответствующие функции, при рассмотрении поступивших жалоб в отношении действия (бездействия) должностных лиц и принятых ими решений при исполнении государственной функции либо по результатам текущего контроля.

Несоблюдение положений нормативных правовых актов Российской Федерации, приказов и распоряжений Руководителя Роспатента квалифицируется как нарушение.

35. По результатам контроля принимаются меры, направленные на устранение выявленных нарушений и их причин, соблюдение законности и правопорядка при реализации административных процедур.

В случае выявления нарушений прав заявителей и правообладателей осуществляется привлечение виновных лиц к ответственности в соответствии с законодательством Российской Федерации.

В случае если выявленное нарушение касается направления заявителю решения, уведомления, запроса или иного документа Роспатента, противоречащего законодательству, и оспаривание этого документа в административном порядке ФГУ “Палата по патентным спорам” действующим законодательством не предусмотрено, Руководитель Роспатента или уполномоченное лицо вправе признать недействительным и отозвать этот документ.

V. Порядок обжалования действий (бездействия) должностных лиц, а также принимаемых ими решений при исполнении государственной функции

36. Заявитель имеет право на досудебное обжалование действий (бездействия) и решений, принятых в ходе исполнения государственной функции.

Предметом досудебного обжалования могут быть решения о выдаче патента на изобретение, об отказе в выдаче патента на изобретение, о признании заявки отозванной и действия (бездействие) должностных лиц, касающиеся исполнения государственной функции.

36.1. Досудебное оспаривание решений о выдаче патента на изобретение, об отказе в выдаче патента на изобретение, о признании заявки отозванной.

В соответствии с пунктом 3 статьи 1387 Кодекса решения Роспатента о выдаче патента на изобретение, об отказе в выдаче патента на изобретение или о признании заявки на изобретение отозванной могут быть оспорены заявителем путем подачи возражения в ФГУ “Палата по патентным спорам” в течение шести месяцев со дня получения им решения или запрошенных у Роспатента копий материалов, противопоставленных заявке и указанных в решении об отказе в выдаче патента, при условии, что заявитель запросил копии этих материалов в течение двух месяцев со дня получения решения, принятого по заявке на промышленный образец.

Пропущенный заявителем срок подачи возражения в ФГУ “Палата по патентным спорам” может быть восстановлен Роспатентом при условии, что заявитель представит доказательства уважительных причин, по которым не был соблюден срок, и документ, подтверждающий уплату патентной пошлины.

Ходатайство о восстановлении пропущенного срока может быть подано заявителем в течение двенадцати месяцев со дня истечения установленного срока. Ходатайство подается в ФГУ “Палата по патентным спорам” одновременно с возражением.

Возражения, подаваемые в ФГУ “Палата по патентным спорам”, представляются в Роспатент непосредственно или направляются почтой по адресу:

Бережковская наб., 30, к.1, Москва, Россия, Г-59, ГСП-5, 123995

Режим рабочего времени:

Понедельник - Четверг: 9:30 - 18:15

Пятница: 9:30 - 17:00

Справочный телефон: (499)240-33-63

36.2. Досудебное обжалование действий (бездействия).

36.2.1. Действия (бездействие) должностных лиц, касающиеся исполнения государственной функции, могут быть обжалованы заявителями, правообладателями, иными заинтересованными лицами в порядке, установленном федеральным законом от 2 мая 2006 г. № 59 – ФЗ “О порядке рассмотрения обращений граждан Российской Федерации” (Собрание законодательства Российской Федерации, 2006, № 19, ст.2060) в Роспатент и подведомственные организации.

Личную ответственность за организацию приема и рассмотрение жалоб граждан в Роспатенте несет Руководитель Роспатента.

Жалобы, подаваемые в Роспатент, представляются непосредственно в экспедицию или направляются почтой по адресу:

Бережковская наб., 30, к.1, Москва, Россия, Г-59, ГСП-5, 123995

Режим рабочего времени:

Понедельник - Четверг: 9:30 - 18:15

Пятница: 9:30 - 17:00.

Письменная жалоба, поступившая в Роспатент, подлежит обязательной регистрации в течение 3-х дней с момента ее поступления и рассмотрению в течение 30 дней со дня ее регистрации.

Регистрация жалоб выполняется работниками, к компетенции которых, в соответствии с должностной инструкцией, отнесена функция по приему входящей корреспонденции.

Жалобы рассматриваются работниками, к компетенции которых в соответствии с должностной инструкцией отнесена функция по рассмотрению обращений граждан и юридических лиц, поступающих в адрес Руководителя Роспатента, его заместителей и проведение проверок в связи с поступлением жалоб.

Срок рассмотрения жалобы в порядке исключения может быть однократно продлен, но не более чем на 30 дней, с уведомлением лица, направившего жалобу, о продлении срока рассмотрения, если для рассмотрения жалобы необходимы проведение специальной проверки, анализ архивных материалов, истребование дополнительных материалов, либо осуществление иных действий, а также в случае направления запроса в другие государственные органы.

36.2.2. Перечень оснований для отказа в рассмотрении жалобы на действия (бездействие).

Если в письменной жалобе не указаны фамилия гражданина, направившего ее и почтовый адрес, по которому должен быть направлен ответ, ответ на жалобу не дается.

Жалоба, в которой обжалуется судебное решение, возвращается гражданину, направившему жалобу, с разъяснением порядка обжалования данного судебного решения.

Роспатент и подведомственные организации при получении письменной жалобы, в которой содержатся нецензурные, либо оскорбительные выражения, угрозы жизни, здоровью или имуществу должностного лица, а также членам его семьи, вправе оставить жалобу без ответа по существу поставленным в ней вопросам и сообщить гражданину, направившему жалобу, о недопустимости злоупотребления правом.

Если текст письменной жалобы не поддается прочтению, ответ на нее не да-

ется и она не подлежит направлению на рассмотрение в государственный орган, орган местного самоуправления или должностному лицу в соответствии с их компетенцией, о чем сообщается гражданину, направившему жалобу, если его фамилия и почтовый адрес поддаются прочтению.

Если в письменной жалобе содержится вопрос, на который ему многократно давались письменные ответы по существу в связи с ранее направляемыми жалобами, и при этом в жалобе не приводятся новые доводы или обстоятельства, Руководитель Роспатента или подведомственной организации либо уполномоченное на то лицо вправе принять решение о безосновательности очередной жалобы и прекращении переписки по данному вопросу при условии, что указанная жалоба и ранее направляемые жалобы направлялись в Роспатент и подведомственные ему организации. О данном решении уведомляется лицо, направившее жалобу.

Если ответ по существу поставленного в жалобе вопроса не может быть дан без разглашения сведений, составляющих государственную или иную охраняемую Федеральным законом тайну, лицу, направившему жалобу, сообщается о невозможности дать ответ по существу поставленного в нем вопроса, в связи с недопустимостью разглашения указанных сведений.

36.2.3. По результатам рассмотрения жалобы действие (бездействие) должностных лиц, осуществляющих предусмотренные настоящим Регламентом функции, и их непосредственных руководителей Роспатент:

1) признает правомерными действие (бездействие) указанных лиц и отказывает в удовлетворении жалобы;

2) признает действие (бездействие) указанных лиц неправомерным и определяет меры, которые должны быть приняты в целях устранения допущенных нарушений либо условий по совершению подобных действий (бездействий) в ходе административных процедур, предусмотренных настоящим Регламентом, в том числе о признании недействительным и отзыве неправомерного решения, уведомления, запроса и иного документа экспертизы, в случае если оспаривание этого документа в административном порядке ФГУ «Палата по патентным спорам» действующим законодательством не предусмотрено.

36.3. Действия или бездействие должностных лиц могут быть также обжалованы в Минобрнауки России, в том числе в связи с непринятием основанных на законодательстве Российской Федерации мер в отношении действий или бездействия должностных лиц Роспатента.

36.4. Физические и юридические лица имеют право обжаловать действия (бездействие) должностных лиц Роспатента, а также решения, принятые в ходе исполнения государственной функции, в судебном порядке.

В соответствии с действующим законодательством Российской Федерации действия (бездействие) должностных лиц Роспатента, а также решения, принятые в ходе исполнения государственной функции, могут быть оспорены в трехмесячный срок, исчисляемый со дня, когда лицу стало известно о таком решении, действии (бездействии), как в рамках арбитражного, так и в рамках гражданского судопроизводства в зависимости от нарушенных прав и интересов.

Если лицо полагает, что нарушены его законные права и интересы в сфере предпринимательской и иной экономической деятельности (как правило, юридиче-

ские лица) оно вправе обратиться в арбитражный суд. В случае же, если лицо полагает, что нарушены его права и свободы (как правило, физические лица), оно вправе обратиться в суд общей юрисдикции.

36.5. Личный прием граждан ведется Руководителем Роспатента в первый и третий четверг каждого месяца с 15:00 до 17:00 в приемной Руководителя Роспатента и помощником Руководителя Роспатента по четвергам с 11:00 до 17:00 в приемной помощника Руководителя Роспатента по адресу:

Бережковская наб., 24, стр.12, Москва, Россия, Г-59, ГСП-5, 123995.

Информацию о приеме граждан Руководителем Роспатента и его помощником можно получить по телефону: (495)956 - 81 – 05.

Приложение № 1
к Административному регламенту исполнения
Федеральной службой по интеллектуальной
собственности, патентам и товарным знакам
государственной функции по организации приема
заявок на изобретение и их рассмотрения,
экспертизы и выдачи в установленном порядке
патентов Российской Федерации на изобретение

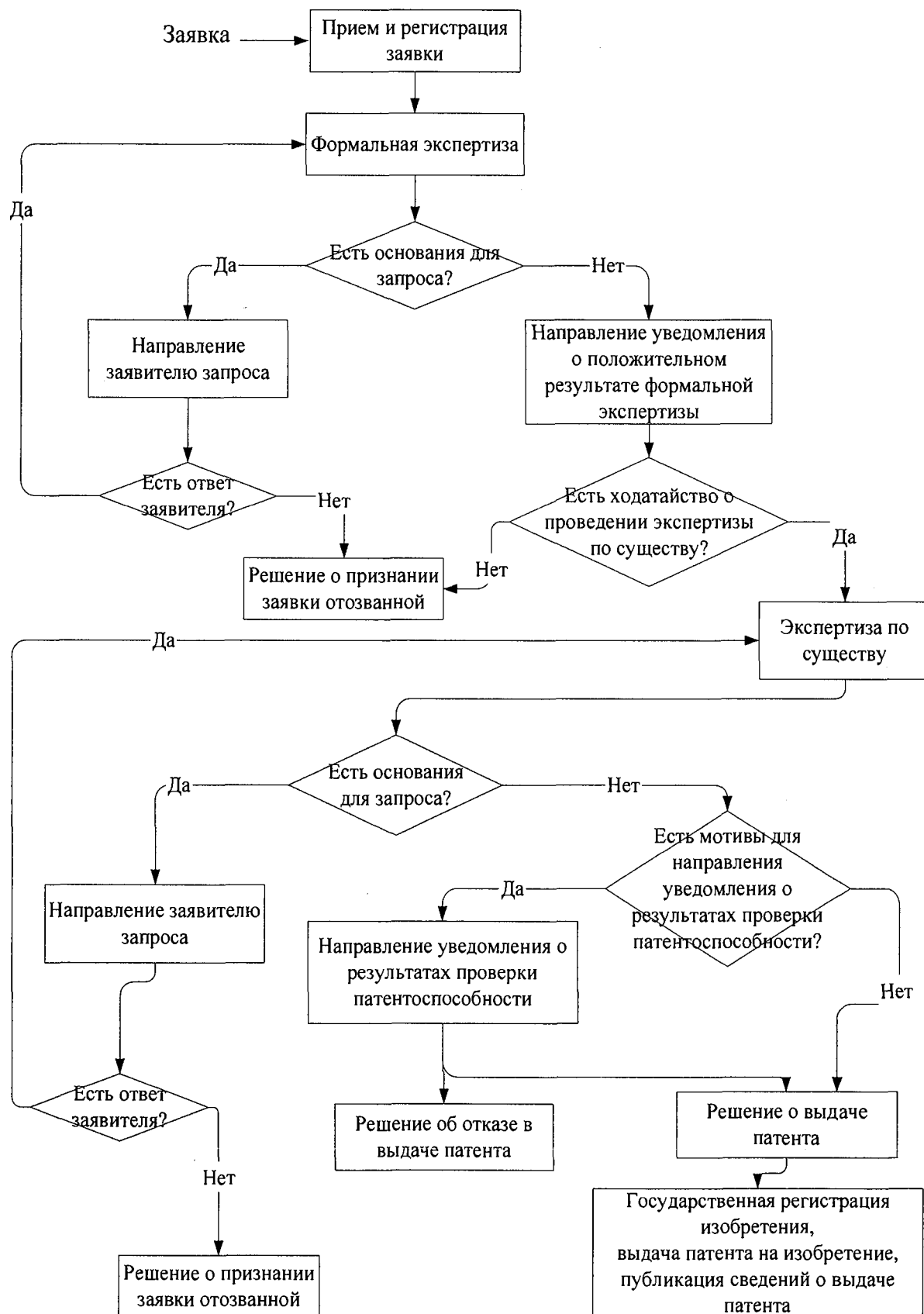

Приложение № 2
к Административному регламенту исполнения
Федеральной службой по интеллектуальной
собственности, патентам и товарным знакам
государственной функции по организации приема
заявок на изобретение и их рассмотрения,
экспертизы и выдачи в установленном порядке
патентов Российской Федерации на изобретение

ДАТА ПОСТУПЛЕНИЯ оригиналов документов заявки	(21) РЕГИСТРАЦИОННЫЙ №	ВХОДЯЩИЙ №
(85) ДАТА ПЕРЕВОДА международной заявки на национальную фазу		
<input type="checkbox"/> (86) <i>(регистрационный номер международной заявки и дата международной подачи, установленные получающим ведомством)</i> <input type="checkbox"/> (87) <i>(номер и дата международной публикации международной заявки)</i>	АДРЕС ДЛЯ ПЕРЕПИСКИ <i>(полный почтовый адрес, имя или наименование адресата)</i> Телефон: _____ Факс: _____ E-mail: _____ АДРЕС ДЛЯ СЕКРЕТНОЙ ПЕРЕПИСКИ <i>(заполняется при подаче заявки на секретное изобретение)</i>	
ЗАЯВЛЕНИЕ о выдаче патента Российской Федерации на изобретение	В Федеральную службу по интеллектуальной собственности, патентам и товарным знакам Бережковская наб., 30, корп.1, Москва, Г-59, ГСП-5, 123995	
(54) НАЗВАНИЕ ИЗОБРЕТЕНИЯ		
(71) ЗАЯВИТЕЛЬ <i>(Указывается полное имя или наименование (согласно учредительному документу), место жительства или место нахождения, включая название страны и полный почтовый адрес)</i> Указанное лицо является <input type="checkbox"/> государственным заказчиком <input type="checkbox"/> муниципальным заказчиком, исполнитель работ _____ <i>(указать наименование)</i> <input type="checkbox"/> исполнителем работ по <input type="checkbox"/> государственному <input type="checkbox"/> муниципальному контракту, заказчик работ _____ <i>(указать наименование)</i> Контракт от _____ № _____	ОГРН КОД страны по стандарту ВОИС ST. 3 <i>(если он установлен)</i>	
(74) ПРЕДСТАВИТЕЛЬ(И) ЗАЯВИТЕЛЯ Указанное(ые) ниже лицо(а) назначено(назначены) заявителем(заявителями) для ведения дел по получению патента от его(их) имени в Федеральной службе по интеллектуальной собственности, патентам и товарным знакам	Является <input type="checkbox"/> Патентным(и) поверенным(и) <input type="checkbox"/> Иным представителем Телефон: _____	
Фамилия, имя, отчество (если оно имеется)	Факс: _____	
Адрес: _____	E-mail: _____	
Срок представительства <i>(заполняется в случае назначения иного представителя без представления доверенности)</i>	Регистрационный (е) номер (а) патентного(ых) поверенного(ых)	

(72) Автор <i>(указывается полное имя)</i>	Полный почтовый адрес места жительства, включающий официальное наименование страны и ее код по стандарту ВОИС ST. 3	
<p>Я _____ <i>(полное имя)</i></p> <p>прошу не упоминать меня как автора при публикации сведений <input type="checkbox"/> о заявке <input type="checkbox"/> о выдаче патента. Подпись автора</p>		
ПЕРЕЧЕНЬ ПРИЛАГАЕМЫХ ДОКУМЕНТОВ:	Кол-во л. в 1 экз.	Кол-во экз.
<input type="checkbox"/> описание изобретения		
<input type="checkbox"/> перечень последовательностей		
<input type="checkbox"/> формула изобретения (кол-во пунктов формулы _____)		
<input type="checkbox"/> чертеж(и) и иные материалы		
<input type="checkbox"/> реферат		
<input type="checkbox"/> документ об уплате патентной пошлины <i>(указать)</i>		
<input type="checkbox"/> документ, подтверждающий наличие оснований <input type="checkbox"/> для освобождения от уплаты патентной пошлины <input type="checkbox"/> для уменьшения размера патентной пошлины <input type="checkbox"/> для отсрочки уплаты патентной пошлины		
<input type="checkbox"/> копия первой заявки <i>(при испрашивании конвенционного приоритета)</i>		
<input type="checkbox"/> перевод заявки на русский язык		
<input type="checkbox"/> доверенность		
<input type="checkbox"/> другой документ <i>(указать)</i>		
Фигуры чертежей, предлагаемые для публикации с рефератом _____ <i>(указать)</i>		

ЗАЯВЛЕНИЕ НА ПРИОРИТЕТ *(Заполняется только при испрашивании приоритета более раннего, чем дата подачи заявки)*

Прошу установить приоритет изобретения по дате

- 1 подачи первой заявки в государстве-участнике Парижской конвенции по охране промышленной собственности (п.1 ст.1382 Гражданского кодекса Российской Федерации) (далее - Кодекс)
- 2 поступления дополнительных материалов к более ранней заявке (п.2 ст. 1381 Кодекса)
- 3 подачи более ранней заявки (п.3 ст.1381 Кодекса)
(более ранняя заявка считается отозванной на дату подачи настоящей заявки)
- 4 подачи/приоритета первоначальной заявки (п. 4 ст. 1381 Кодекса), из которой выделена настоящая заявка

<input type="checkbox"/> № первой (более ранней, первоначальной) заявки	<input type="checkbox"/> Дата испрашиваемого приоритета	(33) Код страны подачи по стандарту ВОИС ST. 3 <i>(при испрашивании конвенционного приоритета)</i>
1.		
2.		
3.		

ХОДАТАЙСТВО ЗАЯВИТЕЛЯ:

- осуществить публикацию сведений о заявке ранее установленного срока (п.1 ст. 1385 Кодекса)
- начать рассмотрение международной заявки ранее установленного срока (п.1 ст. 1396 Кодекса)
- провести экспертизу заявки на изобретение по существу (п.1 ст. 1386 Кодекса)

Подпись

Подпись заявителя или патентного поверенного, или иного представителя заявителя, дата подписи (при подписании от имени юридического лица подпись руководителя или иного уполномоченного на это лица удостоверяется печатью)

Приложение № 3
к Административному регламенту исполнения
Федеральной службой по интеллектуальной
собственности, патентам и товарным знакам
государственной функции по организации приема
заявок на изобретение и их рассмотрения,
экспертизы и выдачи в установленном порядке
патентов Российской Федерации на изобретение

Отметка об уплате пошлины <i>(заполняется Федеральным органом исполнительной</i>	Дата поступления <i>власти по интеллектуальной собственности)</i>	
ХОДАТАЙСТВО об изменении имени автора, имени или наименования заявителя, представителя заявителя, адреса		
№ дела заявителя	№ заявки	
№ дела патентного поверенного	Дата подачи	
Заявитель		
Представитель		
Адрес для переписки		
<p>Изменение(я)</p> <p>Данные, которые следует изменить:</p> <p>Данные в измененном виде:</p> <p>Причины внесения изменений:</p>		
Приложение(я) к заявлению: <input type="checkbox"/> документ об уплате пошлины <input type="checkbox"/> листы для продолжения <input type="checkbox"/> заменяющие листы Заявления о выдаче патента <input type="checkbox"/> другие документы (указать):	Кол-во экз. 	Кол-во стр.
Подпись Печать Дата		

Приложение № 4
к Административному регламенту исполнения
Федеральной службой по интеллектуальной
собственности, патентам и товарным знакам
государственной функции по организации приема
заявок на изобретение и их рассмотрения,
экспертизы и выдачи в установленном порядке
патентов Российской Федерации на изобретение

Отметка об уплате пошлины <i>(заполняется федеральным органом исполнительной</i>	Дата поступления <i>власти по интеллектуальной собственности)</i>
ХОДАТАЙСТВО об изменении заявителя	
№ дела заявителя	№ заявки
№ дела представителя	Дата подачи
Заявитель	
Представитель	
Адрес для переписки	
<p>Основания для изменения заявителя:</p> <p><input type="checkbox"/> изменение заявителя является результатом подписания договора; прилагается один из следующих документов:</p> <p><input type="checkbox"/> заверенная копия договора</p> <p><input type="checkbox"/> заверенная выписка из договора</p> <p><input type="checkbox"/> иной документ, подтверждающий наличие основания для изменения заявителя</p> <p><input type="checkbox"/> изменение заявителя является результатом реорганизации; прилагается копия документа, подтверждающего реорганизацию, заверенная на предмет ее соответствия подлиннику одного из следующих документов:</p> <p><input type="checkbox"/> учредительному документу</p> <p><input type="checkbox"/> другому документу, выданному компетентным органом</p> <p><input type="checkbox"/> изменение заявителя не является результатом подписания договора или реорганизации прилагается копия документа, доказывающего такое изменение, заверенная на предмет ее соответствия подлиннику документа</p>	
Новый заявитель	

Адрес места нахождения или места жительства нового заявителя		
Представитель нового заявителя		
Адрес нового заявителя для переписки		
Приложение(я) к заявлению: <input type="checkbox"/> документ об уплате пошлины <input type="checkbox"/> листы для продолжения <input type="checkbox"/> заменяющие листы Заявления о выдаче патента <input type="checkbox"/> другие документы (указать):	Кол-во экз.	Кол-во стр.
Подпись	Подпись	
Печать	Печать	
Дата	Дата	

Приложение № 5
к Административному регламенту исполнения
Федеральной службой по интеллектуальной
собственности, патентам и товарным знакам
государственной функции по организации приема
заявок на изобретение и их рассмотрения,
экспертизы и выдачи в установленном порядке
патентов Российской Федерации на изобретение

Отметка об уплате пошлины <i>(заполняется Федеральным органом исполнительно</i>	Дата поступления <i>власти по интеллектуальной собственности)</i>	
ХОДАТАЙСТВО об исправлении ошибки (ошибок)		
№ дела заявителя	№ заявки	
№ дела представителя	Дата подачи	
Заявитель		
Представитель		
Адрес для переписки		
Ошибка(и) и исправление(я) Данные, которые следует исправить: Данные в исправленном виде:		
Приложение(я) к заявлению: <input type="checkbox"/> листы для продолжения <input type="checkbox"/> заменяющие листы Заявления, описания, формулы, чертежа <input type="checkbox"/> другие документы (указать):	Кол-во экз.	Кол-во стр.
Подпись Печать Дата		

Приложение № 6
к Административному регламенту исполнения
Федеральной службой по интеллектуальной
собственности, патентам и товарным знакам
государственной функции по организации приема
заявок на изобретение и их рассмотрения,
экспертизы и выдачи в установленном порядке
патентов Российской Федерации на изобретение

РОССИЙСКАЯ ФЕДЕРАЦИЯ

**ПАТЕНТ**

НА ИЗОБРЕТЕНИЕ

№

Патентообладатель(ли):

Автор(ы):

Заявка №

Приоритет(ы) изобретения

Дата государственной регистрации в
Государственном реестре изобретений
Российской ФедерацииСрок действия исключительного права
на изобретение истекает*Руководитель Федеральной службы по интеллектуальной
собственности, патентам и товарным знакам*