



ΕΦΗΜΕΡΙΣ ΤΗΣ ΚΥΒΕΡΝΗΣΕΩΣ

ΤΗΣ ΕΛΛΗΝΙΚΗΣ ΔΗΜΟΚΡΑΤΙΑΣ

ΤΕΥΧΟΣ ΔΕΥΤΕΡΟ

Αρ. Φύλλου 41

4 Φεβρουαρίου 1993

ΠΕΡΙΕΧΟΜΕΝΑ

ΥΠΟΥΡΓΙΚΕΣ ΑΠΟΦΑΣΕΙΣ ΚΑΙ ΕΓΚΡΙΣΕΙΣ

Τροποποίηση της απόφασης αριθ. 22894/Ι 2104/30.11.92 περί έγκρισης χρησιμοποίησης ιδιωτών – συνεργατών για τη συλλογή, κωδικογράφηση και έλεγχο των στατιστικών δηλώσεων ενδοκοινοτικού εμπορίου (δηλώσεις-INTRASTAT) και την κωδικογράφηση και έλεγχο του Ενιαίου Διοικητικού Εντύπου έτους 1993.	1
Καθορισμός τρόπου πλήρωσης θέσεων ειδικού επιστημονικού προσωπικού με σύμβαση εργασίας ιδιωτικού δικαίου αόριστου χρόνου.	2
Καθορισμός προϋποθέσεων Χρησιμοποίησης της ένδειξης «Στατιστικός Τοπικός Οίνος» ως περιγραφικού στοιχείου οίνων.	3
Κήρυξη υποχρεωτικής της από 28.6.92 ΣΣΕ των εργαζομένων στα βιομηχανικά εργοστάσια όλης της χώρας, ηλεκτροτεχνικών-περιελιγκτών ήτοι μαθητευομένων, βοηθών τεχνιτών, αρχιτεχνιτών, εργοδηγών και πτυχιούχων επιβλεψής.	4
Καθορισμός ζωνών Α και Β προστασίας Αρχαιολογικού Χώρου Πύδνας (Κοινότητας Μακρυγιάλου Νομού Πιερίας)	5

ΥΠΟΥΡΓΙΚΕΣ ΑΠΟΦΑΣΕΙΣ & ΕΓΚΡΙΣΕΙΣ

Αριθ. 680/Ι 34 (1)	
Τροποποίηση της απόφασης αριθ. 22894/Ι 2104/30.11.92 περί έγκρισης χρησιμοποίησης ιδιωτών – συνεργατών για τη συλλογή, κωδικογράφηση και έλεγχο των στατιστικών δηλώσεων ενδοκοινοτικού εμπορίου (δηλώσεις INTRASTAT) και την κωδικογράφηση και έλεγχο του Ενιαίου Διοικητικού Εντύπου έτους 1993.	

Ο ΥΠΟΥΡΓΟΣ ΕΘΝΙΚΗΣ ΟΙΚΟΝΟΜΙΑΣ

Έχοντας υπόψη:

1. Τις διατάξεις:

α) του Ν.Δ. 3627/56 «περί οργανώσεως της ΕΣΥΕ», του Π.Δ. 224/86 «Σύσταση Γενικής Γραμματείας ΕΣΥΕ», του Π.Δ. 545/88 «περί Οργανισμού του ΥΠΕΘΟ» και του Π.Δ. 532/91 «περί Οργανισμού της Γ.Γ. ΕΣΥΕ»,

β) του άρθρου 35 του Ν. 992/79 «περί οργανώσεως των διοικητικών Υπηρεσιών δια την εφαρμογήν της συνθήκης

προσχωρήσεως της Ελλάδος εις τας Ευρωπαϊκάς Κοινότητας και ρυθμίσεως συναφών θεσμικών και οργανωτικών θεμάτων»,

γ) του Ν. 1558/85 «Κυβέρνηση και Κυβερνητικά Όργανα», καθώς και του συμπληρωματικού 2081/92,

δ) την απόφαση αριθ. 17660/6179/1.10.90 «περί μεταβίβασης δικαιώματος υπογραφής στο Γενικό Γραμματέα της ΕΣΥΕ».

2. Τον κανονισμό 1736/75 της ΕΟΚ «περί στατιστικών Εξωτερικού Εμπορίου» και τον Κανονισμό 3330/91 της ΕΟΚ «για τις στατιστικές των συναλλαγών αγαθών μεταξύ κρατών – μελών, με τους οποίους τάσσονται δεσμευτικές χρονικές προθεσμίες για τη διαβίβαση στοιχείων στην Κοινότητα επί των εμπορικών εισαγωγών και εξαγωγών της Χώρας».

3. Την ανάγκη χρησιμοποίησης ιδιωτών – συνεργατών για τη συλλογή και τον έλεγχο πληρότητας και συνέπειας των τελωνειακών παραστατικών (Ενιαίο Διοικητικό Έντυπο) και των δηλώσεων INTRASTAT (ενδοκοινοτικό εμπόριο).

4. Σχετική εισήγηση της Δ/σης Βιομηχανίας και Εξωτερικού Εμπορίου της Γ.Γ. ΕΣΥΕ, αποφασίζουμε:

Τροποποιώντας την παράγραφο 3β της απόφασής μας αριθ. 2284/Ι 2104/30.11.92 περί εγκρίσεως χρησιμοποίησης ιδιωτών – συνεργατών για τη συλλογή, κωδικογράφηση και έλεγχο των στατιστικών δηλώσεων ενδοκοινοτικού εμπορίου (δηλώσεις INTRASTAT) και την κωδικογράφηση και έλεγχο του Ενιαίου Διοικητικού Εντύπου έτους 1993 ορίζουμε την ανάθεση σε έναν (1) ιδιώτη – συνεργάτη των εργασιών του ενδοκοινοτικού εμπορίου (δηλώσεις INTRASTAT) στην Υπηρεσία Στατιστικής Νομού Αρκαδίας, διαγραφομένης της ανάλογης ανάθεσης σε ιδιώτη – συνεργάτη στην Υπηρεσία Στατιστικής Νομού Καβάλας.

Κατά τα λοιπά ισχύει η απόφασή μας αριθ. 22894/Ι 2104/30.11.92.

Η απόφαση αυτή να δημοσιευθεί στην Εφημερίδα της Κυβερνήσεως.

Αθήνα, 12 Ιανουαρίου 1993

Ο Γενικός Γραμματέας
Ε. ΚΟΝΤΟΠΥΡΑΚΗΣ

Αριθ. 420072

(2)

Καθορισμός τρόπου πλήρωσης θέσεων ειδικού επιστημονικού προσωπικού με σύμβαση εργασίας ιδιωτικού δικαίου αόριστου χρόνου.

ΟΙ ΥΠΟΥΡΓΟΙ**ΠΡΟΕΔΡΙΑΣ ΤΗΣ ΚΥΒΕΡΝΗΣΗΣ ΚΑΙ ΓΕΩΡΓΙΑΣ**

Έχοντας υπόψη:

1. Τις διατάξεις:

α. Του Ν. 1558/85 «Κυβέρνηση και Κυβερνητικά Όργανα».

β. Του άρθρου 9 (παρ. 2) του Π.Δ. 410/88, σύμφωνα με τις οποίες με κοινή απόφαση του Υπουργού Προεδρίας της Κυβέρνησης και του αρμοδίου κατά περίπτωση Υπουργού καθορίζεται αν η πλήρωση των θέσεων ειδικού επιστημονικού προσωπικού γίνεται με διαγωνισμό ή επιλογή.

2. Την αριθμ. 209/8.12.92 απόφαση του Πρωθυπουργού με την οποία εγκρίθηκε η πλήρωση πέντε (5) κενών οργανικών θέσεων ειδικού επιστημονικού προσωπικού, με σχέση εργασίας ιδιωτικού δικαίου αορίστου χρόνου, ήτοι τεσσάρων (4) Νομικών ή Πολιτικών Επιστημών, και μιας Γεωτεχνικού για τις ανάγκες του Υπ. Γεωργίας, σε θέματα Ευρωπαϊκού Κοινοτικού Δικαίου.

3. Την αριθμ. 160/31.12.91 πράξη του Υπουργικού Συμβουλίου «Αναστολή των διορισμών και των προσλήψεων στο Δημόσιο Τομέα μέχρι 31.12.92», σε συνδυασμό με την παρ. 2 του άρθρου 21 του Ν. 2026/92, αποφασίζουμε:

Καθορίζουμε όπως, η πλήρωση των πέντε (5) θέσεων ειδικού επιστημονικού προσωπικού, με σχέση εργασίας ιδιωτικού δικαίου αορίστου χρόνου, που εγκρίθηκε με την αριθμ. 209/8.12.92 απόφαση του Πρωθυπουργού, για τις ανάγκες του Υπουργείου Γεωργίας σε θέματα Ευρωπαϊκού Κοινοτικού Δικαίου, γίνει με επιλογή.

Από τις διατάξεις της απόφασης αυτής προκαλείται δαπάνη σε βάρος του κρατικού Προϋπολογισμού, το ύψος της οποίας θα ανέλθει στο ποσό των 10.000.000 δρχ. για το 1993, και το ίδιο περίπου για τα επόμενα οικονομικά έτη.

Η απόφαση αυτή να δημοσιευθεί στην Εφημερίδα της Κυβερνήσεως.

Αθήνα, 31 Δεκεμβρίου 1992

ΟΙ ΥΠΟΥΡΓΟΙ

ΠΡΟΕΔΡΙΑΣ ΤΗΣ ΚΥΒΕΡΝΗΣΗΣ
Σ. ΚΟΥΒΕΛΑΣ

ΓΕΩΡΓΙΑΣ
ΧΡ. ΚΟΣΚΙΝΑΣ

Αριθ. 317101

(3)

Καθορισμός προϋποθέσεων Χρησιμοποίησης της ένδειξης «Σιατιστινός Τοπικός Οίνος» ως περιγραφικού στοιχείου οίνων.

Ο ΥΠΟΥΡΓΟΣ ΓΕΩΡΓΙΑΣ

Έχοντας υπόψη:

1. Τις διατάξεις:

α) Του Ν.Δ/τος 243/1969 «περί βελτιώσεως και προσαρμογής της αμπελοργικής παραγωγής, όπως τροποποιήθηκε με το Ν. 427/1976 «περί αντικατάστασης, συμπληρώσεως και καταργήσεως ενίων διατάξεων του Ν. Δ/τος 243/1969» και ιδιαίτερα τις διατάξεις των άρθρων 4 και 5 αυτού.

β) Του Ν. 992/1979 «περί οργανώσεως των διοικητικών υπηρεσιών δια την εφαρμογήν της συνθήκης προσχωρή-

σεως της Ελλάδος εις τας Ευρωπαϊκάς Κοινότητες και ρυθμίσεως συναφών θεσμικών και οργανωτικών θεμάτων και ιδιαίτερα το άρθρο 22 αυτού καθώς και των Ν. 1338/1983 «περί εφαρμογής του Κοινοτικού δικαίου», και Ν. 1440/1984.

γ) Του άρθρου 72 του Κανονισμού (ΕΟΚ) αριθ. 822/87 «για την κοινή οργάνωση της αμπελοοινικής αγοράς».

δ) Του Κανονισμού (ΕΟΚ) αριθμ. 2392/89 «περί των γενικών κανόνων για την περιγραφή και την παρουσίαση οίνων και γλευκών σταφυλής».

ε) Του Κανονισμού (ΕΟΚ) αριθμ. 3201/90 «περί των λεπτομερειών εφαρμογής για τον χαρακτηρισμό και την παρουσίαση οίνων και γλευκών σταφυλής».

στ) Της Κοινής Υπουργικής απόφασης αριθ. 267753/1899/8.3.1988 «γενικοί κανόνες χρήσης του όρου «Τοπικός Οίνος» ως περιγραφικού στοιχείου επιτραπέζιων οίνων».

2. Την σχετική αίτηση ενδιαφερομένου φορέα για την παραγωγή και διάθεση στην κατανάλωση οίνων με την περιγραφική ένδειξη «Σιατιστινός Τοπικός Οίνος».

3. Τη γνωμοδότηση της ΚΕΠΟ αριθμ. 33/24.11.92 για το ανωτέρω αίτημα.

4. Την ανάγκη να καθορισθούν οι λεπτομέρειες παραγωγής των οίνων που δύνανται να περιγράφονται με την ένδειξη «Σιατιστινός Τοπικός Οίνος».

5. Την απόφαση Πρωθυπουργού και Υπουργού Γεωργίας αριθμ. Υ 1950/10.12.92 «Περί ανάθεσης αρμοδιοτήτων στους Υφυπουργούς Γεωργίας Απόστολο Σταύρου, Ευάγγελο Μπασιάκο και Ανδρέα Καραγκούνη.

6. Τις διατάξεις του Ν. 2081/10.9.92 (ΦΕΚ 154Α), αποφασίζουμε:

1. Η ένδειξη «Σιατιστινός Τοπικός οίνος» μπορεί να χρησιμοποιείται για την περιγραφή ερυθρών και ερυθρωπών (ροζέ) ξηρών επιτραπέζιων οίνων που παράγονται από αμπελώνες της διοικητικής περιοχής του Δήμου Σιάτιστας Κοζάνης και εφόσον πληρούνται οι κατωτέρω προϋποθέσεις:

2.1. Ερυθροί οίνοι

α) Παράγονται από συνοينوποίηση σταφυλιών ή ανάμειξη οίνων της ποικιλίας Ξυνόμαυρο σε ποσοστό μέχρι 80% και το υπόλοιπο εκ των λοιπών ερυθρών ποικιλιών οινάμπελου συνιστωμένων για την περιοχή.

β) Παράγονται από σταφύλια μη αρδευομένων αμπελώνων που ευρίσκονται σε εδάφη κατάλληλα για αμπελοκαλλιέργεια.

Στους αμπελώνες αυτούς εφαρμόζονται οι συνήθειες στην περιοχή καλλιεργητικές τεχνικές και η στρεμματική απόδοση των δεν υπερβαίνει τα 1.000 κιλά για όλες τις χρησιμοποιούμενες ποικιλίες οινάμπελων που συμμετέχουν στην παραγωγή του εν λόγω οίνου.

γ) Για την παραγωγή των οίνων εφαρμόζεται η κλασική μέθοδος ερυθράς οινοποίησης.

δ) Ο κτηθείς αλκοολικός τίτλος των οίνων που φέρονται στην κατανάλωση δεν πρέπει να είναι μικρότερος από 11% VOL ο δε δυναμικός αλκοολικός τίτλος των σταφυλιών που χρησιμοποιούνται δεν πρέπει να είναι μικρότερος των 10,5% VOL.

II. Ερυθρωποί οίνοι (ροζέ)

α) Παράγονται από οινοποίηση σταφυλιών της ποικιλίας Ξυνόμαυρο.

β) Παράγονται από σταφύλια μη αρδευομένων αμπελώνων που ευρίσκονται σε εδάφη κατάλληλα για αμπελοκαλλιέργεια. Στους αμπελώνες αυτούς εφαρμόζονται οι συνήθειες στην περιοχή καλλιεργητικές τεχνικές και η στρεμμα-

τική απόδοσή των δεν υπερβαίνει τα 800 κιλά.

γ) Για την παραγωγή των οίνων εφαρμόζεται η κλασική μέθοδος της ροζέ οινοποίησης.

δ) Ο κτηθείς αλκοολικός τίτλος των οίνων που φέρονται στην κατανάλωση δεν πρέπει να είναι μικρότερος από 10% VOL, ο δε δυναμικός αλκοολικός τίτλος των σταφυλιών που χρησιμοποιούνται δεν πρέπει να είναι μικρότερος των 9,5% VOL.

3. Ως προς την διαδικασία παραγωγής, τα περιγραφικά στοιχεία στην ετικέτα και τον έλεγχο της παραγωγής, ισχύουν οι διατάξεις της Κοινής Υπουργικής Απόφασης αρ. 267753/8.3.88 και ειδικότερα τα άρθρα 10 και 11 αυτής.

Επί των επιτραπέζιων οίνων για τους οποίους αναγνωρίζεται το δικαίωμα της χρήσης του όρου «Σιατιστινός τοπικός οίνος» έχουν παράλληλη εφαρμογή οι γενικές διατάξεις της Εθνικής και Κοινοτικής αμπελοοικονομικής Νομοθεσίας για θέματα που δεν ρυθμίζονται με την παρούσα απόφασή μας.

4. Από τις διατάξεις αυτής της απόφασης, δεν προκαλείται δαπάνη σε βάρος του Κρατικού Προϋπολογισμού. Η απόφαση αυτή να δημοσιευθεί στην Εφημερίδα της Κυβερνήσεως.

Αθήνα, 14 Ιανουαρίου 1993

Ο ΥΦΥΠΟΥΡΓΟΣ
ΑΝΔΡΕΑΣ ΚΑΡΑΓΚΟΥΝΗΣ

Αριθ. 10261

(4)

Κήρυξη υποχρεωτικής της από 28.6.92 ΣΣΕ των εργαζομένων στα βιομηχανικά εργοστάσια όλης της χώρας, ηλεκτροτεχνιτών-περιελιγκτών ήτοι μαθητευομένων, βοηθών τεχνιτών, αρχιτεχνιτών, εργοδηγών και πτυχιούχων επίβλεψης.

Ο ΓΕΝΙΚΟΣ ΓΡΑΜΜΑΤΕΑΣ ΤΟΥ ΥΠ. ΕΡΓΑΣΙΑΣ

Έχοντας υπόψη:

1. Τις διατάξεις της παρ. 2 του άρθρου 11 του Ν. 1876/90.

2. Τις διατάξεις της απόφασης 80386/90 Υπουργών Προεδρίας της Κυβέρνησης και Εργασίας, που εκδόθηκε κατ' εξουσιοδότηση της παρ. 2 του άρθρου 81 του Ν. 1892/90.

3. Την αριθ. 100919/90 απόφαση του Υπουργού Εργασίας «Μεταβίβαση αρμοδιοτήτων του Υπουργού Εργασίας στο Γεν. Γραμματέα, Ειδικό Γραμματέα Προϊσταμένους Διευθύνσεων, Υπηρεσιών και Τμημάτων» (ΦΕΚ 778/Β/11.12.90).

4. Τη γνώμη που εξέφρασε το Ανώτατο Συμβούλιο Εργασίας κατά τη συνεδρίασή του της 17ης Δεκεμβρίου 1992.

5. Τα στοιχεία του φακέλλου από τα οποία προκύπτει ότι συντρέχουν οι αριθμητικές προϋποθέσεις για την κήρυξη υποχρεωτικής της πιο πάνω Σ.Σ.Ε., δηλαδή ότι οι δεσμευόμενοι εργοδότες απασχολούν το 51% των εργαζομένων του επαγγέλματος στον κλάδο, αποφασίζουμε:

1. Κηρύσσουμε υποχρεωτική την από 28.6.92 ΣΣΕ των εργαζομένων στα βιομ/κά εργοστάσια όλης της χώρας, ηλεκτροτεχνιτών-περιελιγκτών ήτοι μαθητευομένων, βοηθών τεχνιτών, αρχιτεχνιτών, εργοδηγών και πτυχιούχων επίβλεψης, για όλους τους εργοδότες και εργαζομέ-

νους του επαγγέλματος στον κλάδο που αφορά αυτή.

2. Η ισχύς της απόφασης αυτής αρχίζει από 14 Ιουλίου 1992.

3. Από τις διατάξεις της απόφασης αυτής δεν προκαλείται δαπάνη σε βάρος του Κρατικού Προϋπολογισμού.

Η απόφαση αυτή να δημοσιευθεί στην Εφημερίδα της Κυβερνήσεως.

Αθήνα, 12 Ιανουαρίου 1993

Ο Γενικός Γραμματέας
ΣΤΥΛΙΑΝΟΣ ΣΦΑΚΙΑΝΑΚΗΣ

Αριθ. ΥΠΠΟ/ΑΡΧ/Α1/Φ16/48632/2436 π.ε. (5)

Καθορισμός ζωνών Α και Β προστασίας Αρχαιολογικού Χώρου Πύδνας (Κοινότητας Μακρυγιάλου Νομού Πιερίας).

Η ΥΠΟΥΡΓΟΣ ΠΟΛΙΤΙΣΜΟΥ

Έχοντας υπόψη:

1. Το Ν. 1558/85 (ΦΕΚ 137/Α'/26.7.85) «Περί Κυβερνήσεως και Κυβερνητικών Οργάνων».

2. Την ΥΠΠΟ/ΓΝΟΣ/49610/28.11.90 (ΦΕΚ 743/Β/29.11.90). «Εξαιρέση από τον περιορισμό των τριών υπογραφών».

3. Την ΥΠΠΟ/ΓΝΟΣ/11536/10.3.92 (ΦΕΚ 210/Β/24.3.92) «Παράλληλη άσκηση αρμοδιοτήτων από τον Υπουργό Πολιτισμού και τους Προϊσταμένους Υπηρεσιών του ίδιου Υπουργείου».

4. Τις διατάξεις του Κ.Ν. 5351/32 «Περί Αρχαιοτήτων».

5. Την κήρυξη του Αρχ/κού Χώρου Πύδνας με την Υ.Α. Φ31/36676/2920/4.10.73 (ΦΕΚ 1194/Β/5.10.73).

6. Την ομόφωνη γνωμοδότηση του Κεντρικού Αρχαιολογικού Συμβουλίου, όπως διατυπώθηκε στην αρ. 28/28.7.1992 πράξη του, αποφασίζουμε:

Για την αποτελεσματικότερη προστασία και ανάδειξη του σημαντικού Αρχαιολογικού Χώρου Πύδνας και της φυσιογνωμίας του, καθορίζονται στο σύνολο της ελεγχόμενης από πλευράς Αρχαιολογικού Νόμου περιοχής (όπου περιλαμβάνονται ο αρχαίος οικισμός που χρονολογείται από την Ύστερη Εποχή Χαλκού μέχρι την Ύστερη Βυζαντική Εποχή και πυκνά τμήματα των αρχαίων νεκροταφείων), ζώνες προστασίας Α και Β και χρήσεις γης στη ζώνη Α, ως εξής:

Ι. Ζώνη Α

Καθορίζεται ως Ζώνη Α απόλυτης προστασίας του Αρχαιολογικού Χώρου Πύδνας η περιοχή, η οποία δηλώνεται με λοξή διαγράμμιση στο απόσπασμα χάρτη Γ.Υ.Σ. 1:5.000, που συνοδεύει την παρούσα Απόφαση. Η περιοχή αυτή ορίζεται επακριβώς: Βόρεια, από το βόρειο όριο των αγροτεμαχίων αριθ. 478,490 της οριστικής διανομής 1939 της Κοινότητας Μακρυγιάλου και από τα σημεία 56,34. Ανατολικά από το όριο του αιγιαλού με τα σημεία 34-41. Νότια, από το ρέμα Παλιόπυδνα στα σημεία 41, 48-53 Δυτικά, από τον παλιό αγροτικό δρόμο, που συνένδεε τον οικισμό Μακρυγιάλου με τον συνοικισμό Αλυκών Κίτρους στα σημεία 53-56.

Αναλυτική περιγραφή των οριζομένων στο χάρτη σημείων της Ζώνης Α, όπως και της Ζώνης Β, που ακολουθεί, συνοδεύει το πρωτότυπο του δημοσιευόμενου αποσπάσματος, που υπάρχει θεωρημένο στην Υπηρεσία μας.

Οι συντεταγμένες των αντίστοιχων σημείων δηλώνονται σε χωριστό φύλλο, που επίσης συνοδεύει την παρούσα Απόφαση.

Στη Ζώνη Α απαγορεύεται απολύτως η δόμηση και οποιαδήποτε κατασκευή (π.χ. θερμοκήπια, υδατοδεξαμενές, αντλιοστάσια, αποθήκες), για την οποία απαιτείται ή όχι πολεοδομική άδεια, καθώς και κάθε τεχνητή αλλοίωση της μορφής του εδάφους. Στη Ζώνη αυτή εκτός από την αρχαιολογική χρήση επιτρέπεται μόνο η γεωργική καλλιέργεια χωρίς βαθειά άροση. Επίσης επιτρέπεται – με έγκριση και επίβλεψη της αρμόδιας Εφορείας Αρχαιοτήτων – η εκκαφή για το υφιστάμενο δίκτυο ύδρευσης και για αντικατάσταση στύλων Δ.Ε.Η. – Ο.Τ.Ε. και όχι υπογειών δικτύων, καθώς και η επισκευή του ασφαλτοστρωμένου επαρχιακού δρόμου Μακρυγιάλου – Αλυκών Κίτρους και όχι η διαπλάτυνσή του.

Ως προς τις υφιστάμενες οικοδομές επιτρέπεται η επισκευή για λόγους χρήσης και υγιεινής μόνον όσων είχαν τη σχετική άδεια του Πολεοδομικού Γραφείου Κατερίνης, μετά από έγκριση του αρμόδιου Τοπικού Αρχαιολογικού Συμβουλίου.

Τα αυθαίρετα κτίσματα εντός Αρχαιολογικού Χώρου ουδέποτε νομιμοποιούνται και υποχρεωτικά κατεδαφίζονται, βάσει των κειμένων διατάξεων (Κ.Ν. 5351/32 «Περί Αρχαιοτήτων» άρθρα 50 και 52 – Ν. 1337/83, ΦΕΚ 33/Α/14.3.83 «Επέκταση πολεοδομικών σχεδίων, οικιστική ανάπτυξη και σχετικές ρυθμίσεις», άρθρα 15.παρ. 2στ. και 17 παρ. 1).

Επειδή η έγκριση ή μη της πρώτιστα κατά νόμο αρμόδιας για περιοχή Αρχαιολογικού Χώρου Υπηρεσίας μας χωρεί ανεξάρτητα και αυτοτελώς από οποιαδήποτε άλλη έγκριση συναρμόδιας αρχής, της οποίας και κατισχύει, κάθε συναρμόδια Υπηρεσία θα πρέπει – στα πλαίσια της αρμοδιότητας και δικαιοδοσίας της – να υλοποιεί την εκ του νόμου επιβαλλόμενη – για την προστασία του οριοθετούμενου Αρχαιολογικού Χώρου Πύδνας και της φυσιο-

γνωμίας του – άμεση διακοπή εργασιών οποιουδήποτε μη επιτρεπόμενου έργου και την άμεση κατεδάφιση οποιουδήποτε κτίσματος ή κατασκευής, που δεν έχει την προηγούμενη έγκριση της αρμόδιας Υπηρεσίας μας.

II. Ζώνη Β

Καθορίζεται ως Ζώνη Β προστασίας του Αρχαιολογικού Χώρου Πύδνας η περιοχή η οποία δηλώνεται στο απόσπασμα χάρτη Γ.Υ.Σ. 1:5000, που συνοδεύει την παρούσα Απόφαση, ως εξής:

Βόρεια, από τους αγροτικούς δρόμους με τα σημεία 15-18 και 18-21. Ανατολικά, από το όριο του αιγιαλού με τα σημεία 22-34 και 41-47. Νότια, από το ρέμα που ορίζει τα όρια των κοινοτικών εκτάσεων του Μακρυγιάλου από του Κίτρους στα σημεία 1-3. Δυτικά, από τη σιδηροδρομική γραμμή Αθηνών – Θεσσαλονίκης στα σημεία 3-15.

Στη Ζώνη Β από πλευράς αρχαιολογικού νόμου θα επιτρέπονται οι καλλιέργειες και οι σχετικές κατασκευές, καθώς και η δόμηση με ειδικούς όρους και περιορισμούς, σύμφωνα με την υπό έκδοση Απόφασή μας, που θα προωθηθεί για θεσμοθέτηση στο συναρμόδιο Υπουργείο Π.Ε.-Χ.Ω.Δ.Ε. Οποιαδήποτε όμως δραστηριότητα στη ζώνη αυτή θα επιτρέπεται μόνο μετά την προβλεπόμενη από τις σχετικές διατάξεις του Κ.Ν. 5351/32 «περί Αρχαιοτήτων» έγκριση και επίβλεψη της αρμόδιας εφορείας Αρχαιοτήτων.

Από τις διατάξεις της απόφασης αυτής δεν προκαλείται δαπάνη σε βάρος του κρατικού προϋπολογισμού.

Η απόφαση αυτή να δημοσιευθεί στην Εφημερίδα της Κυβερνήσεως.

Αθήνα, 31 Δεκεμβρίου 1992

Η ΥΠΟΥΡΓΟΣ

ΘΕΟΔΩΡΑ ΜΠΑΚΟΓΙΑΝΝΗ

ΣΗΜΕΙΟ	ΔΙΑΓΡΑΜΜΑ	Φ.Χ.	ΣΥΝ/ΝΗ		ΑΠΟΣΤΑΣΗ ΜΕΤΑΞΥ ΣΗΜΕΙΩΝ	
			Χ	Ψ	ΣΗΜΕΙΑ	ΑΠΟΣΤΑΣΗ [m]
a/a	1:5000	1:50.000	[m]	[m]		
1	4314,1	ΚΑΤΕΡΙΝΗ	12909.2	14788.7	1 - 2	131.20
2	4314,1	ΚΑΤΕΡΙΝΗ	12789.9	14843.3	2 - 3	275.62
3	4313,2	ΚΑΤΕΡΙΝΗ	12535.9	14950.3	3 - 4	201.59
4	4313,2	ΚΑΤΕΡΙΝΗ	12569.3	15149.1	4 - 5	83.48
5	4313,2	ΚΑΤΕΡΙΝΗ	12578.2	15232.1	5 - 6	76.01
6	4313,2	ΚΑΤΕΡΙΝΗ	12577.0	15308.1	6 - 7	90.23
7	4313,2	ΚΑΤΕΡΙΝΗ	12564.8	15397.5	7 - 8	100.63
8	4313,2	ΚΑΤΕΡΙΝΗ	12535.6	15493.8	8 - 9	152.52
9	4313,2	ΚΑΤΕΡΙΝΗ	12463.5	15628.2	9 - 10	350.27
10	4313,2	ΚΑΤΕΡΙΝΗ	12243.8	15901	10 - 11	110.64
11	4313,2	ΚΑΤΕΡΙΝΗ	12191.5	15998.5	11 - 12	672.56
12	4313,2	ΚΑΤΕΡΙΝΗ	12025.3	16650.2	12 - 13	45.06
13	4303,8	ΚΑΤΕΡΙΝΗ	12011.2	16693	13 - 14	403.26
14	4303,8	ΚΑΤΕΡΙΝΗ	11919.1	17085.6	14 - 15	130.14
15	4303,8	ΚΑΤΕΡΙΝΗ	11881.2	17210.1	15 - 16	250.60
16	4303,8	ΚΑΤΕΡΙΝΗ	11909.5	17459.1	16 - 17	63.33
17	4303,8	ΚΑΤΕΡΙΝΗ	11903.0	17522.1	17 - 18	55.16
18	4303,8	ΚΑΤΕΡΙΝΗ	11884.6	17574.1	18 - 19	41.02
19	4303,8	ΚΑΤΕΡΙΝΗ	11914.1	17602.6	19 - 20	82.82
20	4303,8	ΚΑΤΕΡΙΝΗ	11996.1	17591	20 - 21	47.78

21	4303,8	ΚΑΤΕΡΙΝΗ	12042.6	17580	21 - 22	78.81
22	4303,8	ΚΑΤΕΡΙΝΗ	12068.0	17505.4	22 - 23	132.00
23	4303,8	ΚΑΤΕΡΙΝΗ	12067.9	17373.4	23 - 24	79.56
24	4303,8	ΚΑΤΕΡΙΝΗ	12102.8	17301.9	24 - 25	100.91
25	4303,8	ΚΑΤΕΡΙΝΗ	12138.2	17207.4	25 - 26	54.88
26	4303,8	ΚΑΤΕΡΙΝΗ	12176.2	17167.8	26 - 27	157.67
27	4303,8	ΚΑΤΕΡΙΝΗ	12234.5	17021.3	27 - 28	143.75
28	4303,8	ΚΑΤΕΡΙΝΗ	12355.5	16943.7	28 - 29	104.41
29	4303,8	ΚΑΤΕΡΙΝΗ	12407.4	16853.1	29 - 30	56.28
30	4303,8	ΚΑΤΕΡΙΝΗ	12444.3	16810.6	30 - 31	68.74
31	4303,8	ΚΑΤΕΡΙΝΗ	12475.8	16749.5	31 - 32	52.39
32	4303,8	ΚΑΤΕΡΙΝΗ	12520.7	16722.5	32 - 33	44.55
33	4303,8	ΚΑΤΕΡΙΝΗ	12552.2	16691	33 - 34	27.39
34	4303,8	ΚΑΤΕΡΙΝΗ	12578.2	16682.4	34 - 35	34.73
35	4303,8	ΚΑΤΕΡΙΝΗ	12610.2	16668.9	35 - 36	80.43
36	4313,2	ΚΑΤΕΡΙΝΗ	12660.7	16606.3	36 - 37	42.03
37	4313,2	ΚΑΤΕΡΙΝΗ	12659.0	16564.3	37 - 38	76.40
38	4313,2	ΚΑΤΕΡΙΝΗ	12711.4	16508.7	38 - 39	122.29
39	4313,2	ΚΑΤΕΡΙΝΗ	12688.9	16388.5	39 - 40	246.57
40	4313,2	ΚΑΤΕΡΙΝΗ	12662.9	16143.3	40 - 41	208.53
41	4313,2	ΚΑΤΕΡΙΝΗ	12666.5	15934.8	41 - 42	282.43
42	4313,2	ΚΑΤΕΡΙΝΗ	12670.3	15652.4	42 - 43	62.41
43	4313,2	ΚΑΤΕΡΙΝΗ	12708.7	15603.2	43 - 44	76.00
44	4313,2	ΚΑΤΕΡΙΝΗ	12708.3	15527.2	44 - 45	117.85
45	4314,1	ΚΑΤΕΡΙΝΗ	12751.1	15417.4	45 - 46	94.50
46	4314,1	ΚΑΤΕΡΙΝΗ	12764.8	15323.9	46 - 47	204.42
47	4314,1	ΚΑΤΕΡΙΝΗ	12819.0	15126.8	47 - 48	
48	4313,2	ΚΑΤΕΡΙΝΗ	12521.8	15835.7	48 - 49	67.88
49	4313,2	ΚΑΤΕΡΙΝΗ	12466.6	15796.2	49 - 50	52.78
50	4313,2	ΚΑΤΕΡΙΝΗ	12424.4	15827.9	50 - 51	220.81
51	4313,2	ΚΑΤΕΡΙΝΗ	12305.4	16013.9	51 - 52	102.95
52	4313,2	ΚΑΤΕΡΙΝΗ	12211.1	16055.2	52 - 53	38.80
53	4313,2	ΚΑΤΕΡΙΝΗ	12202.8	16093.1	53 - 54	91.29
54	4313,2	ΚΑΤΕΡΙΝΗ	12214.0	16183.7	54 - 55	278.05
55	4313,2	ΚΑΤΕΡΙΝΗ	12229.8	16461.3	55 - 56	77.79
56	4313,2	ΚΑΤΕΡΙΝΗ	12205.2	16535.1	56 - 34	401.03
					41 - 48	175.38

ΤΟΠΟΓΡΑΦΙΚΟΝ ΔΙΑΓΡΑΜΜΑ

ΚΑΜΑΣ 1:5.000

ΑΝΚΕΙ ΕΙΣ Θ.Λ. 1:50.000 ΚΑΤΕΡΙΝΗ

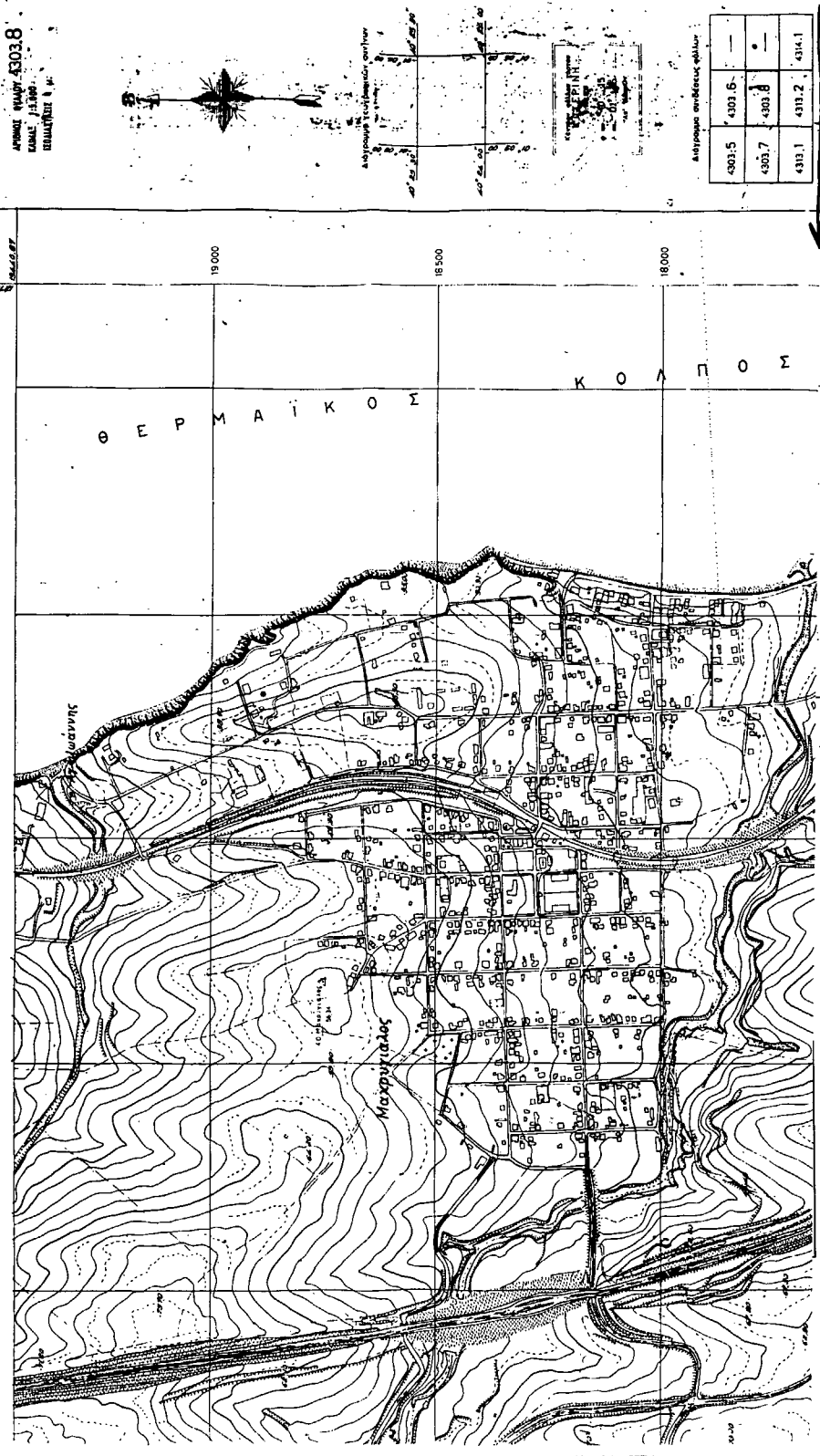

ΑΡΧΗ ΕΠΙΘΕΤΟΥ 4303.8
ΚΑΜΑΣ 1:5.000
ΠΕΡΙΛΗΨΙΣ 1:50.000

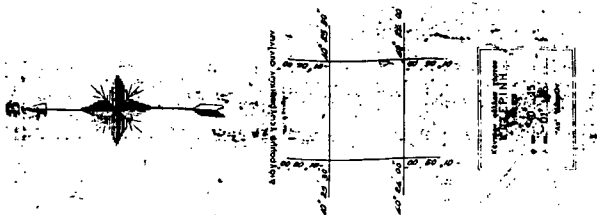

Αυτογραφοεισ αμερικανικου φιλμ

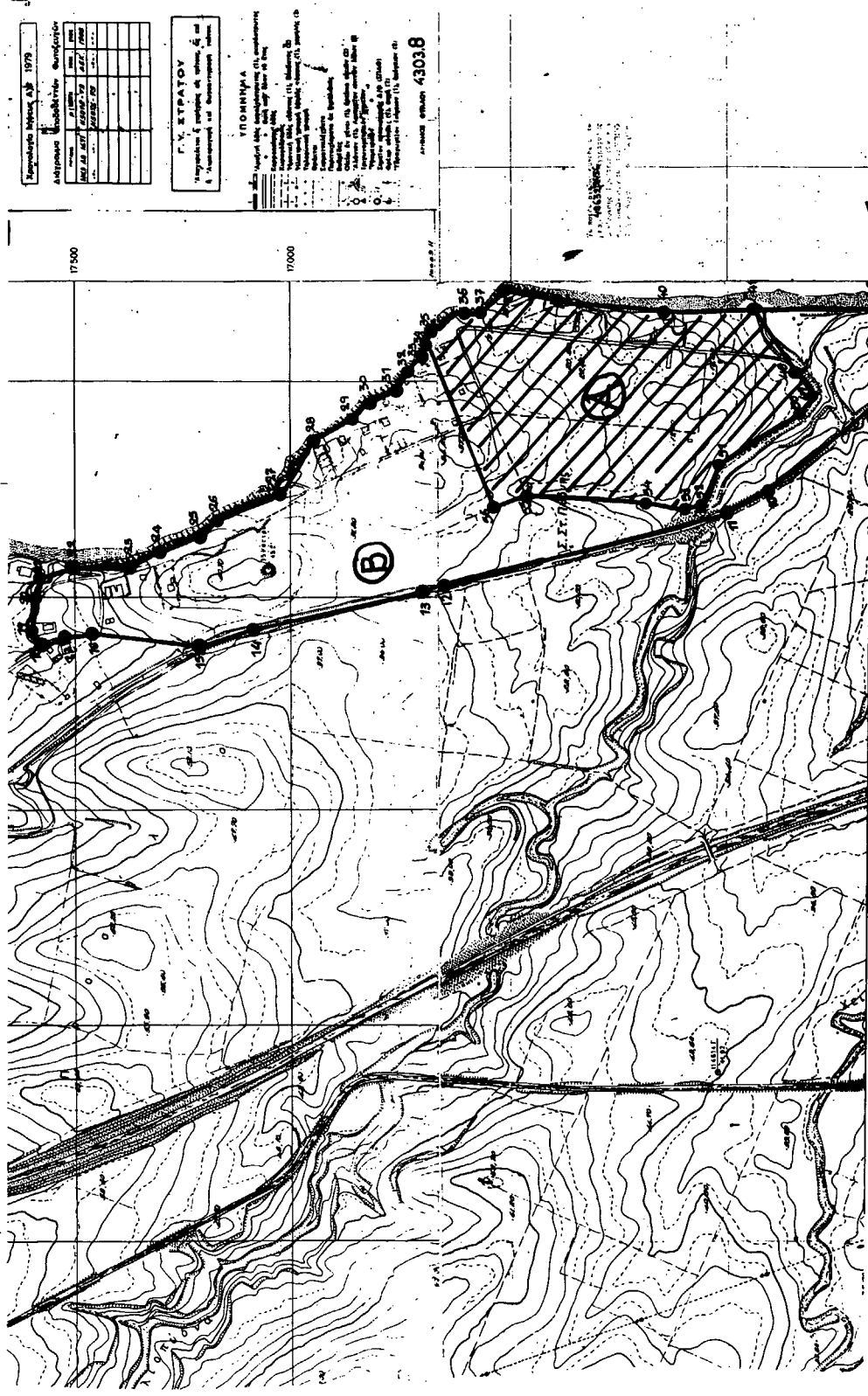

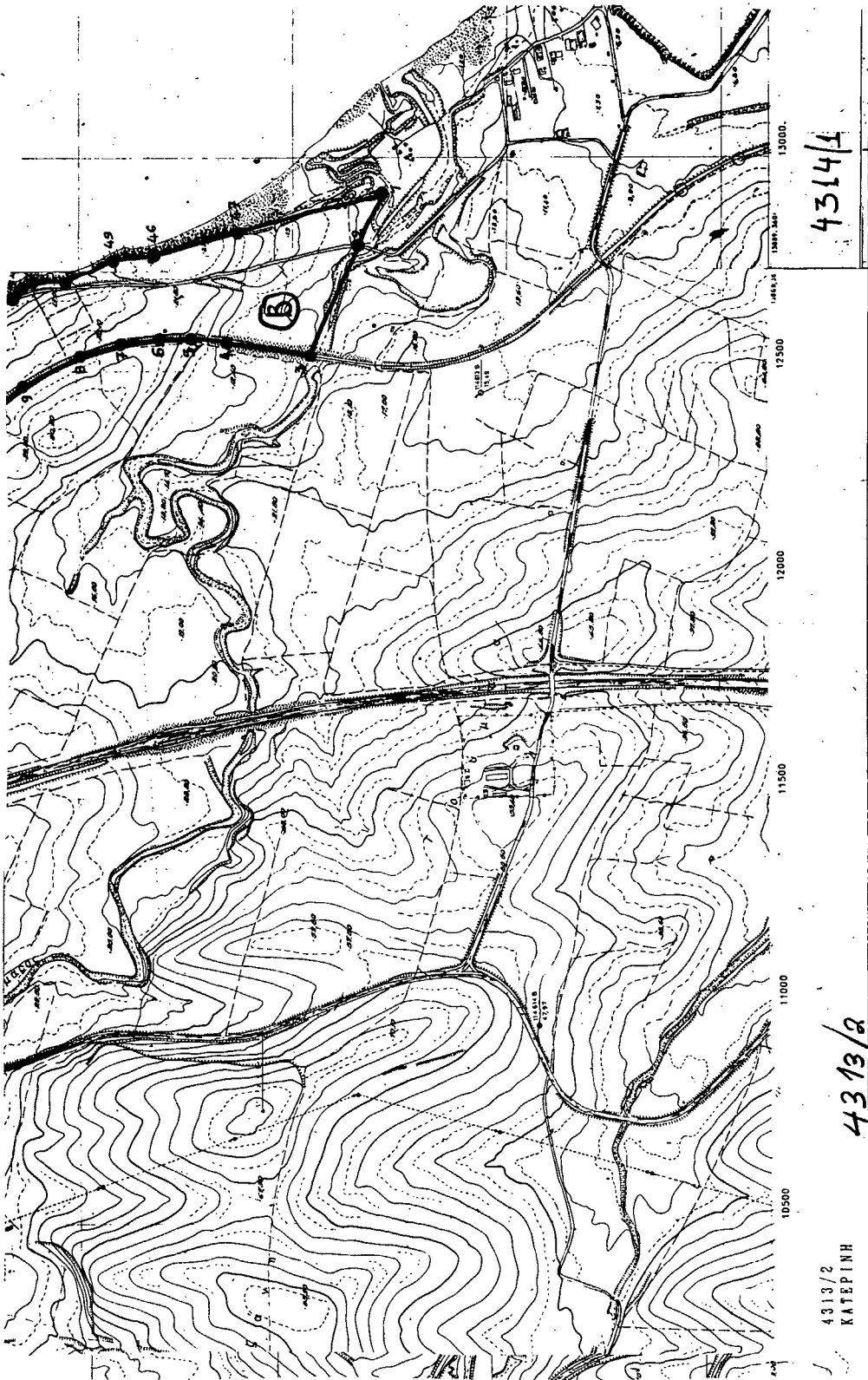

4314/1

4313/2

4313/2
ΚΑΤΕΡΙΝΗ